



Samlet oversigt over høringssvar til direktionens budgetforslag og Kataloget med forslag til Spare- og omprioriteringspuljen til budget 2022

Høringssvarene er opdelt efter, om der gives høringssvar til både direktionens budgetforslag samt spare- og omprioriteringspuljen i samme svar eller kun en af delene

Indholdsfortegnelse

Direktionens budgetforslag samt Spare- og omprioriteringspuljen

Folkeoplysningsudvalget	3
Skolebestyrelsen på Skovlunde Skole	7
Ballerup Lærerforening	10
Hoved-MED	13
Lokal-MED i Staben i Center for Voksne og Sundhed	15
Lokal-MED i Center for Ejendomme	16

Direktionens budgetforslag

Seniorrådet	17
Skolebestyrelsen på Ordblindeinstituttet	18
Skolebestyrelsen på Måløvhøj Skole	19
Forældrebestyrelsen i Distrikt Skovlunde	20
Bestyrelsen og MED-udvalget i Distrikt Baltorp	21
MED-udvalget på Ordblindeinstituttet	22
MED-udvalget på Måløvhøj Skole	23
MED-udvalget i Distrikt Skovlunde	25
MED-udvalget i Distrikt Måløvhøj	26

Spare- og omprioriteringspuljen

Frivillighedsrådet	27
Handicaprådet.....	31
Psykiatrirådet	32
BUPL Storkøbenhavn	35
FOA SOSU tillidsrepræsentanter	36
AC-bestyrelsen i Ballerup Kommune	37
DJØF-bestyrelsen i Ballerup Kommune	38
Skolebestyrelsen på Ordblindeinstituttet	39
Skolebestyrelsen på Hedegårdsskolen	40
Skolebestyrelsen på Måløvhøj Skole	41
Skolebestyrelsen på Skovvejens Skole	42
Bestyrelsen i Distrikt Måløvhøj	43
Forældrebestyrelsen i Distrikt Skovlunde	44
Bestyrelsen i Distrikt Hedegården	45
Center-MED for Voksne og Sundhed	47
MED-udvalget i Center for Arbejdsmarked	48
MED-udvalget på Ordblindeinstituttet	51
MED-udvalget på Ballerup Musik- og Kulturskole	52
MED-udvalget på Skovvejens Skole	53
MED-udvalget på Hedegårdsskolen	54
MED-udvalget i Afgørelser og Hjælpemidler	55
MED-udvalget i Forebyggelsesenheden	60
MED-udvalget i Tandplejen	62
MED-udvalget i Distrikt Måløvhøj	63
MED-udvalget i Distrikt Skovvejen	64
MED-udvalget på Måløvhøj Skole	66
MED-udvalget i Køkken Ballerup	68
MED-udvalget i Center for Politik og Organisation	69
MED-udvalget i Voksne med Handicap	70
MED-udvalget på Rødbo	73
MED-udvalget på Plejecenter Rosenhaven og Plejecenter Lundehaven	75
MED-udvalget på Helhedstilbuddet Stokholtbuen og Aflastningstilbuddet Torvevej	76
MED-udvalget på Plejecenter Kirstinehaven og Plejecenter Egely	79
MED-udvalget på Plejecenter Lindehaven og Aktivitets- og aflastnings- tilbuddet	80
MED-udvalget i Distrikt Hedegården	81
MED-udvalget på Baltorpskolen	82
MED-udvalget i Distrikt Skovlunde	84
Lokal-MED i Center for Økonomi	85
Lokal-MED i Hjemmeplejen	87
Lokal-MED på sundhedsområdet	90

Til
Kommunalbestyrelsen
og
Økonomi og Styring

Ballerup, den 6. september 2021

Høringsvar til budget 2022 og forslag til spare- og prioriteringspuljen

Foreningsrepræsentanterne i Folkeoplysningsudvalget har på vores udvalgsmøde den 26. august drøftet Direktionens samlede forslag til budget 2022 og for overslagsårene 2023-2025 samt katalog med forslag til spare- og omprioriteringspuljen til budget 2022.

Vi vil med det høringsbrev give et samlet bidrag og komme med synspunkter til både budgettet for 2022 samt overslagsårene 2023-25 og til forslagene til spare- og omprioriteringspuljen til budget 2022.

Bidrag og synspunkter til budget 2022 og overslagsårene 2023-25

Direktionen havde i det tidlige forår forvarslet en kommende samlet besparelse på 35 mio. kr. 2022 stigende til 50 mio. kr. i 2025.

Vi forstår nu, at besparelsen på de 35 mio kr. er baseret på en decideret spareblok på kr. 15,5 mio.kr. og en spare- og omprioriteringspulje på kr. 19,5 mio.kr.

Uanset hvordan man vender og drejer det, vil den forvaltning/fagcenter, hvorfra der vil blive foretaget en spare/omprioritering, opleve det som en besparelse i vores optik for det kommende budgetår og årene frem – og det vil borgerne også.

Direktionens budgetforslag tager afsæt i en række forudsætninger herunder den demokratiske udvikling i kommunen. Før sommerferien foretog Kommunen nye beregninger i befolkningsprognosen, hvoraf et fald på 255 personer. Heraf er faldet størst blandt de erhvervsaktive 25-64-årige med børn i aldersgruppen 6-16 år.

Set ud fra en økonomisk betragtning tænker vi, at dette må få en relativ stor negativ effekt på de(t) kommende års skatteindtægter og ligeledes en positiv effekt på udgifterne på skole- og børneområdet. Umiddelbart er det svært at se, hvorvidt de nye beregninger fra befolkningsprognosen er slået igennem i forudsætningerne for budgettet; herunder skatter, tilskud og udligning.

Investeringsoversigt for Ballerup Kommune 2021-25 – budget 2022

Ved gennemgang af den fremsendte investeringsoversigt har vi især hæftet os ved følgende:

1. Under **Børne- og Skoleudvalget** lægges der umiddelbart ikke op til nogen form for renovering af faglokaler, omklædningsrum, haller og sale. Hverken i 2022 eller i årene frem mod 2025.
Det vækker stor bekymring, idet der igennem længere tid har været et større efterslæb på dette område og har en negativ indvirkning for foreningslivet og aftenskolerne. Både foreningslivet og aftenskolerne anvender disse lokaliteter til udfoldelse af deres foreningsvirke. Ikke-vedligeholdte lokaler, sale, haller og omklædningsrum hjælper ikke foreningslivet og aftenskolerne til at kunne fastholde og tiltrække nye medlemmer.

Vi ser derfor gerne en prioritering af renovering af de nævnte lokaliteter. Hvis dette ikke er muligt i 2022, så fra år 2023-25.

2. Under **Kultur- og Fritidsudvalget** lægges der op til dels at rykke etablering af ny kunstgræsbane i Ballerup Idrætsby til 2023 og dels at afsætte yderligere 6. mio. kr. i 2023. Dermed en samlet udgift til ny kunstgræsbane i 2023 på 12 mio. kr.
Det fremgår ikke, hvorvidt der på nuværende tidspunkt har været indhentet tilbud på etablering af den omhandlende kunstgræsbane, hvorved man forventer at denne i 2023 vil koste 12 mio.kr.

Folkeoplysningsudvalget vil gerne foreslå, at såfremt det viser sig, at kunstgræsbanen kan etableres for mindre end de afsatte 12 mio. kr. i 2023, at det resterende økonomiske råderum anvendes til en større og hurtigere indsats omkring forbedring af omklædningsrum i forbindelse med Kommunens idrætsanlæg, haller og sale til stor gavn og glæde for både foreningslivet og øvrige brugere/borgere.

3. Under **Økonomiudvalget** hæfter vi os ved, at der ikke er afsat økonomi til den kommende udmøntning af Kommunens frivillighedspolitik. Med politikken, som er politisk vedtaget i februar i år, ønsker Kommunen at styrke, synliggøre og skabe muligheder for frivillige indsatser og frivilligt arbejde overalt i Ballerup kommune ved i Kommunen at:

- Udvikle og udbygge det respektfulde samarbejde med de frivillige
- Understøtte ledere, medarbejdere og frivillige i samarbejdet
- Arbejde på at inddrage frivillige på nye måder i beslutninger og projekter
- Sikre at ledere og medarbejdere har kompetencer til at arbejde med frivillighed og formidle kontakt mellem borgere og frivillige

og som på flere områder vil fordrø nye måder at arbejde på internt i Kommunen. Hvis økonomien hertil ikke ligger under Økonomiudvalget, figurerer dette heller ikke under de enkelte fagcentre og udvalg i investeringsoversigten.

Som det fremsendte budgetforslag ligger nu, har vi meget svært ved at se, hvorledes den kommende frivillighedspolitik med de mange fine intentioner om, at Kommunen sammen med det folkeoplysende og sociale frivillige område i de kommende år skal kunne samskabe og udfolde meningsfulde projekter og tiltag til glæde for det borgernære lokalsamfund.

Med afsæt i ovennævnte er det således vores håb, at udmøntningen af den kommende frivillighedspolitik også vil kunne ses i de respektive centres budgetter og de overordnede økonomiske prioriteringer i Ballerup Kommune fra 2022 og i overslagsårene 2023-35.

4. Under **Direktionens forslag** kan vi forstå, at der pågår en drøftelse om, hvorvidt svømmesalen på Lundebjergskolen i Skovlunde skal bevares eller nedlægges.

Vi er bekendt med, at den nævnte svømmesal i lighed med de øvrige små svømmesale på Rugvænget Skole og Lokalkontoret i Skovlunde på mange områder er meget nedslidte og kræver løbende større renoveringer og vedligeholdelse. Dog betjener disse små svømmesale mange brugere og især foreningslivet i kommunen.

Ud fra en langsigtet økonomisk betragtning er vi af den opfattelse, at det formentligt bedre kunne betale sig at nedlægge de nævnte små svømmesale og i stedet opføre en tilbygning til East Kilbride Badet med et 25m bassin. Et sådant bassin ville få en lagt større brugeranvendelse i forhold til offentligt badende, skolesvømning, motionister og foreningslivet end de små svømmesale har i dag.

Hvis man politisk har mod og vilje til at gøre denne investering, er det vigtigt at svømmesalene ikke nedlægges før end et nyt 25m bassin vil stå klar til anvendelse.

Bidrag og synspunkter til forslagene til spare- og omprioriteringspuljen til budget 2022

Vi vil gerne indledningsvis her kvittere for de tiltag, der er gjort for at støtte op om foreningslivet og aftenskolerne grundet de alvorlige konsekvenser af COVID-19 situationen og nedlukningerne i 2020.

Det vil uden tvivl tage nogen tid før foreningslivet og aftenskolerne vil være tilbage til en "normaltilstand" efter en tid, hvor 13,4% har forladt foreningsfællesskaberne.

Vi er derfor også glade for, at vores forslag om en kickstart kampagne overfor foreningslivet og borgerne blev velmodtaget og bakket op af de folkevalgte i Folkeoplysningsudvalget i foråret.

Spare- og omprioriteringspuljen – Kultur- og Fritidsudvalget

Der er på Kultur- og Fritidsområdet lagt op til en række besparelser i form af servicereduktion indenfor kulturområdet.

Med Ballerup Musikfest den 20.-22. august i år viste foreningslivet og de mange frivillige endnu engang hvilket sammenhængskraft, optimisme og engagement et sådant folkeligt arrangement skaber og har stor værdi for hele kommunen. Forenings- og kulturlivet samt aftenskolerne under ét understøtter lokalsamfundet som helhed og er dermed til at skabe merværdi for borgerne.

På den baggrund og i det perspektiv vil vi foreslå at friholde den fulde servicereduktion for:

1. "Musik i Fællesskab".
Alternativt en reduktion med max. 50%.
2. "Børnekunstpuljen".
Alternativt en reduktion med max. 50%
3. "Bydelsarrangementer".
Alternativt en reduktion på max. 50%

og kun at foretage en servicereduktion på "Kulturtilskudspuljen" med max. 50%.

Spare- og omprioriteringspuljen – Økonomiudvalget

For 2022 lægges der op til en forbrugsmæssig opbremsning på i alt 8 mio. kr. i Kommunen, hvilket for Kultur- og Fritidsudvalget betyder en besparelse på vareindkøb på 575.000 kr., hvoraf disse penge, som anført, ikke indgår i den annoncerede spareblok på 15,5 mio.kr. i 2022.

I vores optik er det mange penge på et område, som i forvejen er forholdsvis lille set i forhold til Kommunens samlede økonomiske billede.

Det fremgår ikke indenfor hvilke varekategorier der på Kultur- og Fritidsområde skal spares det nævnte beløb. Vi må derfor henlede opmærksomheden på, at Kommunen qua Folkeoplysningsloven er forpligtet til at skulle stille fornødne redskaber og udstyr til rådighed for foreningslivet i de af Kommunen anviste foreningsfaciliteter og idrætsanlæg.

Der er fortsat store udfordringer med at få medlemmer/borgere til at vende tilbage til foreningslivet og fællesskaberne. Især mange voksne har fundet nye former for fællesskaber og aktiviteter udenfor foreningslivet, og børnene er ikke i samme grad vendt tilbage af forskellige årsager.

En besparelse på vareindkøb af redskaber og udstyr til Kommunens foreningsfaciliteter og idrætsanlæg vil ikke være befordrende for at få gang i foreningslivet og borgerne tilbage til fællesskaberne.

Vi håber, at ovenstående synspunkter og bidrag til både budget 2022 og til spare- og omprioriteringspuljen vil indgå i de kommende drøftelser desangående.

Med venlig hilsen

Folkeoplysningsudvalget

Kommentarer til budgettet for 2022 og kommentarer til udvalgte områder for Spare- og omprioriteringspuljen for 2022.

Skolebestyrelsen på Skovlunde Skole har i sit møde onsdag d. 25.08.2021 drøftet Ballerup Kommunes budget for de kommende år.

Høringssvaret omfatter både **Forslag til Spare- og omprioriteringspuljen** for budgettet for 2022 og kommentarer til **det samlede budget for Ballerup Kommune for 2022 og overslagsårene.**

Kommentarer til Spare- og omprioriteringspuljen:

BSU-B22-02:

Angående Anbringelsesområdet. Med en nedgang fra 87 til 20 må der åbenlyst kunne reduceres på området. Besparelsen på 1 mil. fremgår kun såfremt man ophører servicen, hvilket ikke helt bør ske, dog bør det overvejes om den sidste del af servicen kan varetages på et andet område.

BSU-B22-03

Angående Eksterne køb af kontaktpersoner og familiebehandling.

Vi oplever det modsætningsfyldt, at Ballerup Kommune på den ene side gerne vil reducere på dyre foranstaltninger, og på den anden side reducerer på området, hvor mere fleksible løsninger kan iværksættes.

Reduceringen bør alene være på merforbruget ved eksterne konsulenter i det ressourcerne stadig bør tilgå skolen.

BSU-B22-04

Angående Toilet Heaven er et tilbagevendende problem der ikke er blevet løst helt endnu. Et fortsat fokus bør bibeholdes i et vist omfang.

Der savnes en grundigere rengøring på kommunens skoler, hvor vi gerne ser en forhøjet rengøring også for at fastholde indsatsen for en bedre hygiejne i forbindelse med corona.

BSU-B22-08

Den praktiske projektopgave i Folkeskolen skal understøttes, og det er vigtigt, at der gives mulighed for at sikre lærernes kompetencer til at løse denne komplekse opgave. Ballerup Kommune satser på at øge antallet af unge med mod på en "håndværkeruddannelse" – en veltilrettelagt proces, som kan understøtte skolernes arbejde kan være en væsentlig forudsætning for dette.

Der savnes grundlag for nedlæggelse. Hvad har man ville opnå og er det opnået?

BSU-B22-17

Angående Fælleskonference – En fælles konference mellem den nye kommunalbestyrelse/fagudvalget og Skole- og Børnehusbestyrelser kan være et godt og væsentligt afsæt for det fremtidige samarbejde på børne- og ungeområdet i Ballerup. Vi ønsker derfor, at denne mulighed for fælles drøftelser opretholdes.

Skole- og Børnehusbestyrelser. Det er svært at se hvorfor det blev oprettet og hvorfor det skal nedlægges. Hvad har man ville opnå og er det opnået?

BSU-B22-19

Angående Pulje til øget uddannelse i brug af Reading Recovery/læselyst

Der er meget fokus på børns – og unges læsekundskaber og læseoplevelser. Reading Recovery kan som kommunalt tiltag medvirke til at fastholde den særlige indsats for børn og unge, som har svært ved at fange bogstavernes retning. Der er behov for, at der sker en central understøttelse af læsevejledernes indsats.

Som med de forrige punkter kunne indsats i forhold til omfang og resultater være interessant at få et indblik i.

Kommentarer til det samlede budget for Ballerup Kommune for 2022 og i overslagsårene.

Ballerup Kommunalbestyrelse har i forbindelse med håndteringen af covid 19 iværksat en stor og tiltrængt renoveringsaktivitet på bl.a. skoler og i Børnehuse som følge af det ændrede anlægsloft. Der er gennemført mange gode forbedringer på kommunale bygninger – og vi har på Skovlunde Skole kunnet se, en række forbedringer, som vi er glade for er blevet gennemført.

Vi vil opfordre kommunalbestyrelsen til, at fastholde aktiviteten med bygningsrenoveringen, idet vi kan se at der:

- dels stadig er mange tiltag/renoveringer, som kan gennemføres,
- dels mange tiltag som er nødvendige på grund af ændrede bygningsbehov
- dels en del ændringer som er ønskelige.

Dertil kommer, at vi kan se, at kommunalbestyrelsen har fastlagt en udbygningsplan for Ballerup, som alene i Skovlunde omfatter ca. 790 boliger i løbet af få år – frem til 2025/2026. En stor del af disse boliger er tiltænkt som familieboliger – men vi kan ikke se, at der er afsat midler i de kommunale budgetter til tilpasning af kapaciteten på både dagtilbud og skoler, idet omfang som 10 årsprognoserne foreskriver.

Vi vil derfor opfordre kommunalbestyrelsen til, at der udarbejdes planer for udbygningen af dagtilbud og skoler, så der i god tid er tænkt på både kapaciteten og på, hvordan vi kan sikre en skolegang i moderne og tidssvarende læringsrum.

Vor samlede anbefaling er derfor, Børnehuse og Skoleområdet tilgodeses væsentligt og i god tid, så faciliteterne er der, når børnene kommer.



Ballerup Lærereforening

Danmarks Lærereforening - kreds 21

Ballerup, den 3. september 2021

Ballerup Kommune

Att: Kommunalbestyrelsen

Hørings svar til katalog med forslag til spare- og omprioriteringspuljen til budget 2022

Tak for det tilsendte materiale, som vi har gennemlæst med interesse. Vores høringssvar vil primært omhandle børne- og skoleområdet.

BSU-B22-02 Anbringelsesområdet

Da antallet af dyre anbringelser har været faldende over en årrække og der ikke er tegn på, at tendensen vil vende, så mener vi, at det er fornuftigt at budgettere med færre midler til dette område. En forudsætning er dog, at man har vished for, at den nye måde at anbringe børn på er en ligeså god eller bedre løsning for det enkelte barn.

BSU-B22-03 Eksterne køb af kontaktpersoner og familiebehandling

Det er vores opfattelse, at vi i udstrakt grad i Ballerup besidder de ressourcer, som bliver tilkøbt eksternt. Når der så ovenikøbet er en økonomisk gevinst ved at hjemtage opgaverne til en lavere pris, så synes vi, at spareforslaget giver god mening.

Det vil uden tvivl kræve flere stillinger i Ballerup, så man skal sikre sig, at det er muligt at ansætte medarbejdere, der har den relevante faglige ekspertise.

BSU-B22-04 Toilet Heaven

Eleverne har utvetydigt rost de specialdesignede toiletter med den højere rengøringsstandard og ulækre toiletforhold for eleverne har i mange år været en stor udfordring. Mange holder sig i løbet af skoletiden for at undgå at benytte sig af skolernes - til tider uhumske toiletter.

Det er ikke alle skoler, der har fået "toilet heaven" og et argument for at skære på dette område er, at det skal være ordentlige toiletforhold for alle og ikke kun for nogen. Det er ofte billigere at hjemtage opgaver end at købe det eksternt, så vi mener, at det bør overvejes om pengene til "Toilet Heaven" kan bruges til skærpet rengøring på alle skolernes toiletter - måske ligger der ovenikøbet en besparelse her. I øvrigt var en af de positive coronaerfaringer, at det blev oplevet som værdifuldt, at hver enkelt klasse havde deres eget toilet, så det bør man også overveje i denne sammenhæng.

BSU-B22-05 Baltoppen Bio - Køb af forestillinger til skoler og børn

Det er vores generelle opfattelse, at dette tilbud anvendes flittigt og opleves som et godt tilbud ude på skolerne. Samtidig er det også en støtte til en af vores lokale kulturinstitutioner. Det budgetterede beløb er i småtingsafdelingen og vores vurdering er, at det er en besparelse her vil mærkes tydeligt. Så vi vil fraråde denne besparelse.

BSU-B22-08 En praktisk projektopgave i folkeskolen

Eftersom projektet endnu ikke har været ude i virkeligheden på Ballerups Skoler er det en forholdsvis nem besparelse at gennemføre. På den anden side ligger der i denne opgave et potentiale i, at eleverne, i højere grad end nu, oplever et positivt og meningsfuldt møde med erhvervsuddannelserne, som måske kan få flere til at vælge denne vej frem for gymnasiet.

BSU-B22-15 Barnets første 1000 dage

Projektet, "Sammen om børn" - bedre deltagelsesmuligheder for alle børn - er et sympatisk projekt, hvis formål er at understøtte forældre/barn tilknytningen, samt at udvikle en professionel praksis, hvor den sociale interaktion børn tilbydes er af høj kvalitet. Hvis Ballerup Kommune mener, at tidlig indsats skal prioriteres for at sikre, at alle børn oplever at blive en del af et fællesskab, så er det et meget dårligt sted at spare.

BSU-B22-18 En sammenhængende skoledag

Denne lille besparelse kan overføres til en forventet større udgift i forbindelse med yderligere forkortelse af skoledagen grundet de nye frihedsgrader i indeværende skoleår.

BSU-B22-19 Pulje til øget brug af Reading Recovery/læselyst

Den tidlige og målrettede læseindsats er af afgørende betydning for udsatte elevers mulighed for at lære at læse. Af samme grund er vi imod denne besparelse.

Kultur- og fritidsområdet

KFU-B22-03 og 04 Børnekunstpuljen og kunsttjenesten

I Ballerup Lærerforening mener vi, at det er vigtigt, at kunst bliver taget alvorligt som en del af børnenes faglige og dannelsesmæssige udvikling. Disse puljer understøtter dette på bedste vis og vi ville være kedede af, hvis man valgte at nedprioritere dette vigtige område.

Social- og sundhedsområdet

SSU-B22-15 Sundhedspolitiske indsatser

Ballerup Lærerforening er imod en besparelse på dette område, da politiske indsatser under dette spareforslag omhandler tilbud til overvægtige børn, forebyggende sundhedsindsatser på skolerne - især Hedegårdsskolen og andre vigtige sundhedsfremmende indsatser. En besparelse her kan vise sig at blive en bekostelig affære på den lange bane.

Økonomiområdet

ØKU-B22-11 Analyse af den decentrale administration og ledelse i Ballerup Kommune

Skoleforliget omkring skolestrukturen er netop blevet forlænget, hvilket vi for nuværende er glade for. Der er brug for ro omkring skolestrukturen, når andre store forandringer ligger rundt om hjørnet.

Ledelsesstrukturen er kernen i skolestrukturen, hvor ledelse "tæt på" er det primære formål. Hvis man politisk har besluttet, at man ikke vil gøre noget ved skolestrukturen, så vil det være selvmodsiggende at skære på ledelsen i samme.

Skolestrukturen blev evalueret i 2018, men den grundlæggende konklusion var, at det var for tidligt at evaluere. Måske er tiden mere moden nu eller om års tid til at foretage en mere

kvalificeret evaluering, der kan skabe et bedre udgangspunkt for drøftelsen af en evt. ny skolestruktur, men lige nu er der ikke brug for store forandringer her.

ØKU-B22-12 Indkøb af tjenesteydelser på velfærdsområderne

Dette område omhandler en kæmpe besparelse, og i det opstillede materiale er konsekvenserne uoverskuelige. Det kan godt være, at man kan forhandle en bedre pris hjem til et højt specialiseret tilbud - men hvad betyder det i praksis for tilbuddets kvalitet? Vi er med på, at det er et område, der skal ses nærmere på, men det kræver drøftelser med alle interessenter, heriblandt os selv.

Vi har brug for, at der bliver lavet solide langsigtede pædagogiske løsninger, hvor den faglige ekspertise er højt prioriteret og ikke hurtige beslutninger, hvor konsekvenserne er uklare. Det er området alt for vigtigt til.

ØKU-B22-13 Begrænsning af indkøb for hele kommunen - 1-årig

Ballerup Lærereforening er imod denne besparelse, da en reduktion her potentielt vil gå ud over alt fra indkøb af undervisningsmaterialer, lejrskoler til ture ud af huset.

ØKU-B22-15 Midler til International strategi reduceres til tidligere niveau

I Ballerup Lærereforening bakker vi op om dette spareforslag. Området har længe haft nogle udfordringer, som har været svære at forklare overfor børn og forældre. Det drejer sig konkret om, at nogle skoler har været bedre end andre til at informere om, hvilke muligheder der lå for at deltage i Kinakonkurrence eller nu i Masterclass- forløb med besøg i vores venskabsby Brandenburg an Der Havel, hvilket har betydet at det har været et tilbud for nogen, men ikke alle.

Samtidig er det vigtig for klassens fællesskab, at en evt. udvekslingstur til en af vores venskabsbyer er for hele klassen og ikke for et begrænset antal. Hvis det sidste er tilfældet, vil vi hellere skære det helt væk.

Kommentarer til det samlede budget for Ballerup Kommune for 2022 og i overslagsårene.

Stigende børnetal

Vi ved at antallet af børn stiger i Ballerup og man i første omgang er udfordret i Skovlunde-området. Det har man også tilgodeset ved at give midler til kapacitetsudvidelse på daginstitutionsområdet. Desværre kan vi ikke finde afsatte midler til kapacitetsudvidelse på folkeskoleområdet, hvilket, med største sandsynlighed, bliver aktuelt i overslagsårene.

Midler til forkortelse af skoledagen

Vi har afgivet hørings svar angående de udvidede frihedsgrader andetsteds, men vi har en klar forventning om, at man vil konvertere den understøttende undervisning til flere hænder i undervisningen. Vi ved, at en forkortelse af skoledagen koster 2 millioner pr. 15 minutter, hvilket der også bør tages højde for i det kommende budget. Vel vidende, at det endnu ikke er besluttet politisk.

Med venlig hilsen

Ballerup Lærereforenings Styrelse

Vibe Larsen & Kasper Mortensen



Hørings svar til direktionens samlede forslag til budget 2022 og overslagsårene 2023-2025 samt forslag til Spare- og omprioriteringspuljen til budget 2022.

Hoved MED kvitterer for at kunne afgive høringssvar vedr. budget 2022 samt overslagsårene 2023-2025 og Spare- og omprioriteringspuljen til budget 2022.

Hoved MED har drøftet forslag til budget og forslag til Spare- og omprioriteringspuljen og i relation til begge, været meget optaget af de udfordringer, vi allerede har og forventer at få, i forhold til rekruttering og fastholdelse af medarbejdere på velfærdsområderne.

Dette tema har også været en del af drøftelserne på møderne mellem ØKU og Hoved MED.

Der er allerede iværksat initiativer, som skal forsøge at imødekomme disse udfordringer, men Hoved MED ser gerne, at der er et større politisk fokus på dette og at dette også afspejles i budgettet og de økonomiske investeringer og prioriteringer.

Hoved MED ser med bekymring på forslagene om de store besparelser på sundhedsforebyggende aktiviteter og hvorvidt at der er risiko for at disse kan medføre omkostninger på behandlingsbanen.

I forhold til forslag ØKU-B22-12 ser Hoved MED positivt på en analyse af indkøb af tjenesteydelser på velfærdsområderne, men er bekymret for det skøn af besparelse, som er lagt ind i forslaget. Hoved MED foreslår, at man afventer resultatet af pilotprojektet i CARB, før det vurderes, hvor store besparelsesmulighederne vil være.

På vegne af Hoved MED

Eik Møller, Kommunaldirektør/Sidse Fisker, næstformand i Hoved MED

Økonomi

Rådhuset
Hold-an Vej 7
2750 Ballerup
Tlf: 4477 2000
www.ballerup.dk

Dato: 7. september 2021

Hørings svar fra C-VS stab vedr. spare og budgetforslag 2022

- Ophør af forebyggende sundhedsindsatser til understøttelse af et arbejdsliv

Bekymring i forhold til ophør med den forebyggende indsats ved social sygeplejerske, hos de socialt udsatte. Vi er bekymrede over om det vil betyde, at borgerne ikke får hjælp/støtte i at modtage sundhedsydelser fra primær og sekundær sektor, og dermed er i risiko for ikke at modtage den behandling/pleje de har behov for.

Hørings svar fra C-VS Stab vedr. Direktionens budgetforslag til budget 2022 og overslagsårene 2023- 2025

- Renovering af køle/ventilationsanlægget på Rådhuset 5 mio. kr. i 2022 og 5 mio. kr. i 2023

Det ses som glædeligt, at der vil komme en forbedring af indeklimaet på Rådhuset til gavn for det fysiske arbejdsmiljø.



Center for Økonomi

Rådhuset
Hold-an Vej 7
2750 Ballerup
Tlf.: 4477 2000
www.ballerup.dk

Dato: 8. september 2021

Høringssvar til budget 2022

Lokal-MED for Center for Ejendomme har modtaget og behandlet høringsmaterialet (direktionens budgetforslag og katalog til spare- og omprioriteringspuljen) til budget 2022, på møde den 31/8-21.

Vi bemærker, at der er i forslaget er indarbejdet en besparelse på 3 mio. kr. (ØKU-B22-10) på centraladministrationen. Dette stiller vi os lidt uforstående overfor, da der i forbindelse med vedtagelsen af budget 2020, blev indarbejdet en større besparelse på centraladministrationen.

Vores opfattelse har været, at når man igen fandt anledning til at ville medtage administrative besparelser i budgettet, så ville man alene fokusere på den "decentrale administration".

Ellers har vi ingen bemærkninger til det foreliggende budgetforslag.

Venlig hilsen

Lokal-MED i Center For Ejendomme v/

Mads Bo Bojesen
Formand

Kim Moustgaard
Næstformand



Til
Kommunalbestyrelsen

Rådhuset
Hold-an Vej 7
2750 Ballerup
Tlf: 4477 2000
www.ballerup.dk

Dato: 8. september 2021

Høring vedr. Budget 2022

Seniorrådet kan principielt ikke medvirke til besparelser, der begrænser ældres muligheder for social kontakt eller begrænser forebyggende indsatser.

Derudover ønsker Seniorrådet afsat økonomi til etablering af offentlige toiletter i byrummet, da der er for få offentlige toiletter, hvilket er til stor ulempe for især de ældre.

Endelig ønsker Seniorrådet, at hvert plejecenter får sin egen leder.

Venlig hilsen

Seniorrådet



Høringssvar i forbindelse med direktionens budgetforslag til budget 2022 og overslagsårene 2023-2025

Skolebestyrelsen på Ordblindeinstituttet tager direktionens budgetforslag til budget 2022 og overslagsårene 2023-2025 til efterretning.

På skolebestyrelsens vegne

Lars Vengfelt
Skoleleder
Ordblindeinstituttet.



Måløvhøj Skole d. 6. september 2021

Hørings svar vedr. budget 2022

Skolebestyrelsen på Måløvhøj Skole har på møde d. 6. september 2021 gennemgået forslaget til budget 2022.

Skolebestyrelsen bakker op om MED's høringssvar men ønsker at understrege følgende i forbindelse med forslaget om at ændre den årlige takst for segregerede elever:

I forhold til høringssvarets påstand omkring det økonomiske incitament, skal skolen hermed gøre opmærksom på, at det ikke er skolen alene, der bestemmer, hvilke elever, der visiteres.

Ønsket om visitation kan komme fra sagsbehandler i forbindelse med sager om behandlingstilbud, ligesom de kan fremkomme på baggrund af forældreønsker. Således er der elever, der visiteres på forældreønsker, selvom skolen mener at kunne løse opgaven uden segregering. Herudover visiteres elever til andre tilbud p.g.a. af forhold, der relaterer sig til serviceloven. Da det økonomiske incitament ikke har effekt på forældre og sagsbehandlere synes dette argument ikke holdbart med mindre skolen kun betaler i de tilfælde, hvor det er skolen, der anbefaler et segregeret tilbud.

Venlig hilsen

Mia Knudsen
Formand

Peter Haldor Hansen
Distriktsskoleleder

Hørings svar: budgetforslag for budget 2022 og budgetoverslagsårene 2023-2025

I de seneste år har der været stor fokus på kapacitet i Skovlunde. Skovlunde er en by i vækst, hvilket betyder flere tilflyttere og flere børn. Derfor er det netop budgetposterne vedrørende kapacitet og udvidelsen af denne, der har fanget denne forældrebestyrelses opmærksomhed. Vi finder det utroligt positivt, at der er blevet sat beløb af til at imødekomme den manglende kapacitet; både i form af punkt: *A514015 Ny børneinstitution i Skovlunde* samt *fleksibilitetspuljen* på 5 mio. kr., som der bliver nævnt på side 4.

Når dette er sagt, så har denne bestyrelse nogle bekymringer.

Den første er, at det er alarmerende, at det først er nu, der bliver kigget ind en mere permanent løsning for at udbedre de kapacitetsudfordringer, som Skovlunde står overfor. Allerede for 4 år siden begyndte kapacitet at blive et tilbagevendende punkt ved møderne for denne bestyrelse. Vi er klar over, at grundet den store interesse for området og det at mange familier har valgt at flytte til Skovlunde, har der været en støt stigning af børn i Skovlunde distriktet. Men når det så samtidig besluttet, at byen skal udvides med mange nye boliger; såsom rækkehuse og lejligheder, så ville det være oplagt, at institutioner og skoler tænkes med i disse løsninger, så der ikke kommer et unødigt pres på de eksisterende institutioner.

Den anden er, at der i dette budget bliver budgetteret med en løsning, som endnu ikke er besluttet eller fremlagt. I nævner, at ca. halvdelen af de i alt 61,5 mio. kr. skal gå til etablering af Torvevej – en institution, som i dag hedder Troldebo, og som blev etableret som en midlertidig løsning på de kapacitetsudfordringer, Skovlunde kunne se frem til. Her vil denne bestyrelse gerne opfordre til, at der bliver kigget på erfaringer fra tidligere projekter i forbindelse med hvilke budgetter der har foreligget inden projekternes start, og hvad projekterne er endt med at koste. Vi kan her i bestyrelsen blot konstatere, at etableringen af Troldebo gik over det budgetterede beløb, og etableringen af børnehuset Himmel og Hav endte med at koste over 80 mio. kr.

Idet denne bestyrelse ikke er blevet fremlagt nogen konkrete planer om den omtalte etablering af Torvevej, men derimod er blevet fremlagt flere forskellige løsninger på kapacitetsudfordringerne, finder vi det hæmmende for de mulige løsninger, der ellers kunne have været den helt rigtige løsning - i første omgang – fremfor flere midlertidige løsninger, grundet manglende budget.

Afsluttende og opsummerende vil vi blot opfordre til, at der ikke lægges et mindre budget end først vedtaget ud fra en løsning, der endnu ikke er vedtaget. Derudover opfordrer vi til, at man i budgettet husker at medregne udgifter til inventar såsom; højstole, stole, borde, kopper, skeer, skamler og legetøj – alt det, der ikke sidder fast, hvis man vender bygningen på hovedet og ryster det.

Med venlige hilsener og på vegne af Forældrebestyrelsen for dagtilbudsområdet i distrikt Skovlunde

Anne-Cathrine Ruders Thygesen
Formand for Forældrebestyrelsen

Fra:
Til: [Ballerup Kommune - Center for Økonomi \(økonomi\)](#)
Cc:
Dato: 2. september 2021 13:35:31
Vedhæftede filer:

Til Rette vedkommende.

Distrikt Baltorp bestyrelse og MED udvalg har set og forholdt os til budget 2022-/23-25

Vi har ingen kommentar.



Med venlig hilsen

Helle Kristensen

DDL Baltorp



Ballerup Kommune
Hold-an Vej 7
DK-2750 Ballerup



Høringssvar i forbindelse med direktionens budgetforslag til budget 2022 og overslagsårene 2023-2025

MED-udvalget på Ordblindeinstituttet tager direktionens budgetforslag til budget 2022 og overslagsårene 2023-2025 til efterretning.

På MED-udvalgets vegne

Lars Vengfelt
Skoleleder
Ordblindeinstituttet.



Måløvhøj Skole d. 1. september 2021

Hørings svar vedr. budget 2022

MED-udvalget har følgende kommentarer til budgettet:

Af høringsmaterialet fremgår, at man ønsker at ændre den årlige takst på segregerede elever fra kr. 200.000 til kr. 300.000.

For Måløvhøj Skole betyder det konkret, en årlig merudgift på kr. 2.200.000 med det nuværende antal visiterede elever siden 2019.

Allerede med den nuværende takst kan skolen ikke holde sig inden for de tildelte midler, som blev lagt ud i forbindelse med indførelsen af enhedstaksten. Som følge af dette betaler skolen allerede via midler til inklusion og en forhøjelse af beløbet vil således have en stærk negativ betydning for skolens muligheder for at arbejde mere inkluderende.

I forhold til høringsbrevets påstand omkring det økonomiske incitament, skal skolen hermed gøre opmærksom på, at det ikke er skolen alene, der bestemmer, hvilke elever, der visiteres.

For at imødegå merforbruget på det specialiserede område foreslås i stedet, at kommunen arbejder med at udvide mulighederne for "Skoleflex". Som følge af dette foreslås vi en model, hvor skolen får samme midler evt. fratrukket en procentdel, som de segregerede tilbud vil få. Er man villig til at betale kr. 650.000 på en specialskole kan man tilbyde distriktsskolen kr. 500.000 for samme opgave. Det vil give skolen mulighed for dels at udanne personalet og ansætte nyt personale med specialpædagogiske kompetencer, hvilket igen kan være med til at understøtte udviklingen med at skabe mere inkluderende læringsmiljøer.

Der vil med sådan en løsning både kunne findes besparelser og skabes bedre muligheder for at indfri Ballerup Kommunes børne- og ungestrategi om at skabe inkluderende fællesskaber.

Der henvises i øvrigt til det selvstændige hørings svar om dette emne.

MED-udvalget konstaterer positivt, at der er afsat midler til etablering af flere toiletter på Måløvhøj Skole – afdeling Måløv i indskoling.

Af forslaget fremgår en pulje på kr. 500.000 årligt til modernisering af faglokaler. Dette beløb synes langt under behovet, da der fortsat er brug for renovering og modernisering af lokaler – f.eks. håndværk og design.

MED-udvalget har konstateret, at det ikke af overslagsårene fremgår, hvor mange midler der forventes til udviklingen af skoleområdet i forbindelse

med udviklingen af området omkring Kildedal. Da Måløvhøj Skole ligger i umiddelbart nærhed kan udviklingen af området få stor betydning for det fremtidige elevtal på skolen. Vi håber derfor, at der snarest igangsættes en proces omkring udviklingen af elevtallet.

Venlig hilsen

Peter Haldor Hansen
Distriktsskoleleder

Rikke Hykkelbjerg
Næstformand

Hørings svar ang. Budgetforslag til budget 2022

MED-udvalget i distrikt Skovlunde har forholdt sig til direktionens budgetforslag til budget 2022. Vi hæfter os særligt ved punktet ”Kapacitet på daginstitutionsområdet”, og vi har i den forbindelse læst notatet ”Fornyset gennemgang af kapacitet i dagtilbud sammenholdt med befolkningsudviklingen”.

Notatet bærer præg af, at fokus ligger på maksimal kvadratmeter-udnyttelse og ikke på det vigtigste – børneperspektivet og børnesynet. Ballerup Kommune vil gerne være ambitiøse på børneområdet – som bl.a. ”barnets første 1000 dage”, ”sammen om børn” og ”fællesskab for alle – alle i fællesskab” understøtter. Derfor undrer det os, at man i kapacitetsundersøgelsen har mere fokus på, hvor man kan flytte en væg hen, for at få plads til flere børn; fremfor hvordan man kan sørge for, at de børn, der skal inkluderes i et almindeligt tilbud; har små rum til rådighed, hvor de kan få pauser i løbet af en lang dag.

Den bedste læring for børn foregår i små grupper, og derfor er det uheldigt, hvis man inddrager fællesarealer til grupperum. Hvordan bliver muligheden for at dele en hel stue op i små grupper; hvis det eneste tilgængelige rum udover stuen er legepladsen?

Hvis tanken er, at der ”blot” skal være flere børn i de allerede eksisterende huse – hvor skal alle de ekstra stole og borde placeres? Og hvis der skal ekstra stole og borde ind, hvor skal børnene få rum til at fordybe sig i legen? Hvordan med sanitetsforhold – det er i forvejen presset med f.eks. 2 toiletter til 22 børnehavebørn? Hvor skal alle de ekstra garderobepladser placeres, uden at de fjerner eksisterende gulvplads til børnenes lege? Når der kommer flere børn, bør der naturligt også komme flere fagligt kompetente og uddannede pædagoger – hvordan skal vi rekruttere dem i en tid, hvor det i forvejen er svært at rekruttere?

Hvor er fokus på det gode børneliv? Børn er ikke burhøns, der bare kan presses sammen på en lille stue – børn er levende og udviklende individer, der har brug for gode, rummelige og rolige omgivelser samt kompetente voksne omkring sig; så de får de bedste forudsætninger, for at vokse op og blive en del af vores samfund.

MED-udvalget i distrikt Skovlunde
v. medarbejderrepræsentanterne



Høringsvar fra MED-udvalget i Måløvhøj Distrikt vedr. direktionens samlede forslag til budget 2022 og overslagsårene 2023-2025.

MED-udvalget har behandlet høringen på ekstraordinært MED møde 26. august 2021 og tager direktionens budgetforslag til budget 2022 og overslagsårene 2023-2025 til efterretning.

Vi påskønner særligt at direktionens forslag vil betænke vores område med midler til:

- Nyt tag til Villa Blide
- Liggehal til daginstitutionen Regnbuen
- Pulje til ændringer i daginstitutionerne
- Flexibilitetspulje til dagtilbudsområdet

På vegne af MED-udvalget i Måløvhøj Distrikt

Ann Chérie Fleron

Distriktsleder for Dagtilbud
Måløvhøj Distrikt
Klakkebjerg 4
2750 Ballerup

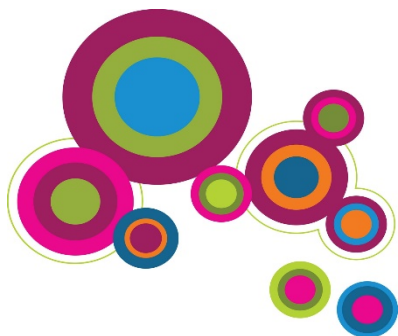

Frivillighedsrådet

Att. Kommunalbestyrelsen

Høringsbidrag til budget 2022

Indsendt af: Connie Hartz, fm. Frivillighedsrådet i Ballerup Kommune

Indledende bemærkninger:

Hermed følger Frivillighedsrådets høringssvar i forhold til det af Økonomiudvalget godkendte reviderede katalog af 17. august 2021 med forslag til Spare-og omprioriteringspuljen til budgettet for 2022 og efterfølgende overslagsår.

Rådets efterfølgende bemærkninger falder primært indenfor sit virkeområde nemlig: Kultur- og Fritid.

Helt overordnet giver det stof til eftertanke, at der samtidig med, at der skal ske præsentation af Ballerup Kommunes ny Frivillighedspolitik og åbning af ”Posthuset”, hvor det ønskes, at frivillighed skal blomstre, at der fremsættes forslag om betydelige besparelsesforslag på frivillighedsområdet, som vil blive aldeles mærkbare, hvis de politisk besluttet gennemført. Det vil ikke give overensstemmelse mellem, politiske udmeldinger og faktiske handlinger.

For Frivillighedsrådet er det også vigtigt at præcisere, at besparelser ikke må opnås ved, at f.eks. ansat personale erstattes med frivillige til løft af lovgivningsmæssigt kommunalt forpligtende SKAL- opgaver indenfor det sociale område m.fl.

Når det er sagt, forefindes en række KAN - opgaver, som med forudsætning om samarbejde og samskabelse mellem Ballerup Kommune og frivillighedsområdet netop kan bidrage til at skabe også økonomiske / budgetmæssige nyværdier. Således er der herfra en tro på, at bidrag til et økonomisk råderum bl.a. kan genereres ved nytænkning: omfordeling eller frigørelse af eksisterende midler fra områder, hvor det samfundsmæssige og borgernære afkast er noget mindre end ønsket, forventet og forudsat.

Frivillige sociale foreninger kan bidrage med menneskelige og tidsmæssige ressourcer til at skabe nyværdi i civilsamfundet på flere måder. Det handler bl.a. om at få mere for de samme eller færre penge og bruge dem der, hvor de giver mest mening og udbytte.

Herefter følger bemærkninger / udtalelser til konkrete forslag i kataloget af 17. august 2021:

Forslag KFU-B-22-01: Musik i fællesskaber

Budgetforslaget omfatter en besparelse på 110.000 kr. i 2022, 2023 og 2024 = ophør

Frivillighedsrådets svar på besparelsesforslaget

Frivillighedsrådet udtrykker klar uenighed i, at "Musik i Fællesskab" skal spares væk = ophøre. Det giver på ingen måde mening

Frivillighedsrådets begrundelse

I 2018 og 2019 bidrog projektet "Musik i Fællesskab" via Ballerups lokale musikforeninger, orkestre og kor til, at borgere, som bor i plejecentre og bosteder – fik tilbud om musikoplevelser.

Politisk blev udtrykt ønske om, at "Musik i Fællesskab" blev etableret som et varigt tilbud med afsæt i succes, hvorfor der blev fremsat forslag til oprettelse og godkendelse af en pulje på 80.000 kr. Indstilling om puljen og finansieringsforslag dertil blev forelagt og behandlet i Frivillighedsrådet den 29. januar 2020 og efterfølgende besluttet i Kultur- og Fritidsudvalget.

COVID-19 har naturligvis bremset projektets virke. Men tilbagemeldinger til Frivillighedsrådet har været om oplevelser af glæde, godt socialt samvær og god musik til borgere, som ikke selv kan opsøge musikoplevelser i lokalsamfundet. At det opleves, at borgerne har fået et kvalitetsløft i deres hverdag og, at musikken har bidraget til glæde både før, under og efter arrangement.

Forslag KFU B-22-03: Børnekunstfonden

Budgetforslaget omfatter en besparelse på 157.000 kr. i 2022, 2023 og 2024

Frivillighedsrådets svar på besparelsesforslaget

Frivillighedsrådet ønsker mindst mulig ulighed blandt børn = at Rådet udtrykker uenighed i den foreslåede besparelse.

Frivillighedsrådets begrundelse

Kunstopplevelser er også gode for børn og understøtter gode og sunde fritidsinteresser og kulturel indsigt. Besluttet forslaget vil det bl.a. have til konsekvens, at børn, som kommer fra familier med mindre økonomisk formåen, ikke får mulighed for at få musikundervisning i og med, at muligheden for et musikalsk friplads vil ophøre.

Forslag KFU B-22-06: Bydelsarrangementspuljen

Budgetforslaget omfatter en besparelse på 408.000 kr. i 2022, 2023 og 2024

Frivillighedsrådets svar på besparelsesforslaget

Frivillighedsrådet finder det vigtigt, at kommunen fortsat understøtter "at livet i høj grad leves mellem husene" og således bidrager til fastholdelse og vækst af lokale fællesskaber.

Frivillighedsrådets begrundelse

I kommunens Boligpolitik "Hvorfor bygge og bo i Ballerup?" fastslås, at det gode liv handler om andet end bygninger. At livet i høj grad leves mellem husene. At Kommunalbestyrelsen vil understøtte med levende bymiljøer..

Således er formålet med "Bydelsarrangementspuljen" at understøtte eller styrke lokale fællesskaber.

Ved en hel eller delvis fjernelse af puljen vil lokalsamfundsaktører få færre muligheder for at lave aktiviteter og skabe liv og fællesskaber i boligområder m.fl. i kommunen.

Forslag KFU B-22-07: § 18 puljen

Budgetforslaget omfatter en 50 % besparelse på 356.000 kr. i 2022, 2023 og 2024

At der ikke foreslås en 100 % besparelse beror på lovgivningen omkring midlerne.

Frivillighedsrådets svar på besparelsesforslaget
Frivillighedsrådet afviser fuldstændig forslaget.

Frivillighedsrådets begrundelse

§ 18 midlerne indgår som en af de puljer, der administreres i regi af Kultur- og Fritidsudvalget.

Ærgerligt og helt uforståeligt, at det besparelsesforslag overhovedet fremsættes – og det samtidig med, at Ballerup Kommunes nye Frivillighedspolitik præsenteres. § 18-midlerne er netop målrettet frivilligt socialt arbejde - at støtte til initiativer understøtter tiltrækning og fastholdelse af frivillige. Nogle aktiviteter i regi af frivilligt socialt arbejde baserer sig netop på § 18 midler. Alt i alt er der meget uheldig signalværdig i den foreslåede reduktion af § 18-midler, som skal understøtte drift og udvikling af frivilligt socialt arbejde.

Efter servicelovens § 18 SKAL Kommunalbestyrelsen samarbejde med frivillige sociale organisationer og foreninger ligesom Kommunalbestyrelsen SKAL afsætte et årligt beløb til støtte af frivilligt socialt arbejde. Underforstået den ramme, som skal udmøntes i tilskud til frivilligt socialt arbejde indenfor frivillighedsområdet.

Beslattes den foreslåede reduktion, vil det meget lidt understøtte en god og gennemskuelig forvaltningspraksis i forbindelse med uddeling af støtte efter servicelovens § 18. En på alle måder ærgerlig beslutning, som giver meget lidt mening også set i lyset af, at kommunen fra staten modtager kompensation i form af tilskud via bloktilskuddet. Bloktilskuddet, som kommunen modtager fra staten forudsætter generelt, at kommunen samlet set anvender tilskuddet til det frivillige sociale arbejde. Derudover modtager kommunen en supplerende kompensation fra staten, som tilskud for de udgifter, kommunen har i forbindelse med at administrere støtten.

Det skal give god mening at være frivillig og der bør være sammenhæng og gensidig tillid mellem kommunen og den frivillige verden. At samarbejdet baserer sig på en overensstemmelse mellem det der siges og det der udmøntes. I denne sammenhæng er der meget lidt overensstemmelse mellem Frivillighedspolitikens indhold og den økonomiske handling, som stilles i udsigt.

Frivillighedsrådet finder det utilstedeligt, uforståeligt, trist og meget ærgerligt og bestemt ikke fremmende for frivillighed og samarbejde, at en reduktion overhovedet kan komme på tale. Forslaget er på ingen måde i overensstemmelse med den nye Frivillighedspolitik, som fastslår, at "*Frivillighed skal prioriteres*".

Forslag KFU B-22-23: Værtsfunktion i det gamle posthus

Forslaget omfatter en besparelse på 400.000 kr. i 2022, 2023 og 2024

Der er forslag om, at værtsfunktionen i stedet varetages af frivillige.

Frivillighedsrådets svar på besparelsesforslaget

Erfaringer fra Ballerup Bibliotek og og sammenlignelige tilbud i andre kommuner taler IKKE for, at frivillige skal udføre værtsfunktionen. Udgiftstunge løsninger har været nødvendige for at bremse uvedkommendes adgang.

Forslag SSU B-22-02: Aktivcenter Ballerup

Forslaget omfatter en 20 % besparelse i 2022 på 560.000 kr., en 50 % besparelse i 2023 på 1.4 mio. og en 100 % besparelse i 2023 på 2.0 mio.kr.

Aktiviteter og cafédrift varetages i dag af ansat personale. Ved gennemførelse af besparelserne sker reduktioner hen over en 3 årig periode frem til en lukning i 2024. Alternativt peges på, at Aktivcenter Ballerup overgår til styring af frivillige. Brugere beskrives som friske raske pensionister, som bør kunne udføre sine aktiviteter i aftenskoleregi eller andre steder.

Frivillighedsrådets svar på besparelsesforslaget

Besluttet på sigt overgang til frivillig styring kan en idé være flytning af Ældre Sagen fra Posthuset + være base for andre foreninger, hvor målgruppen også er ældre.

Frivillighedsrådets begrundelse

Aktivitetscenter Ballerup har flere årtiers historie bag sig, hvor koordineringen af det kommunale og private omsorgsarbejde netop fandt sted fra kommunens dagcenter. Der var bl.a. tale om ergoterapi, afspændingsgymnastik, almindelig hobbyarbejde af forskellig art, klubarbejde og herunder deltagelse i forskellige interessegrupper. Bevægelseshæmmede blev hentet hjemme i centrets bus.

Over år er koordinationsopgaven ophørt. Mange pensionister er i dag aktive i motionsforeninger m.fl. ligesom opgaveløsninger / tilbud i dag er fordelt på flere kommunale og frivillige organisationer.

Opfattelsen af, at brugerne i Aktivitetscenter Ballerup er friske raske pensionister, kan Frivillighedsrådet ikke helt tilslutte sig. Et antal brugere med fysisk og / eller psykisk funktionsnedsættelse vil ikke kunne deltage i aftenskoleregi.

Forslag SSU-B-22-12: Ophør af støtte til at styrke fællesskaber

Forslaget omfatter en 100 % besparelse på 450.000 kr. i 2022, 2023 og 2024.

De 450.000 kr. har fordelt sig på finansiering af fællesskabskoordinator, licens til Boblberg, pulje til støtte af frivillige projekter, medlemskab hos Folkebevægelsen mod ensomhed, materialetryk mv.

Frivillighedsrådets svar på besparelsesforslaget

Frivillighedsrådet har været aldeles ubekendt med, at en fællesskabskoordinator er ansat og dermed også ubekendt med de tiltag der oplyses, at koordinatoren har forestået. Svaret på besparelsesforslaget vil derfor også naturligt være en opbakning til gennemførelse forslaget.

Frivillighedsrådets begrundelse

Nogle af de tiltag der oplyses igangsat synes ret begrænsede.

”Spis sammen” arrangementer gennemføres også i kommunens Kulturhuse, Bibliotek, kirker, Ældre Sagen ligesom der aktuelt arbejdes på, at foreninger forestår fællesspisninger i ”Posthuset”.

Forslag SSU-B-22-13: Ophør af tilskud til ældreklubber f.eks. i plejecentre

Forslaget omfatter en 100 % besparelse på 675.000 kr. i 2022, 2023 og 2024

Der er tale om klubaktiviteter målrettet ældre. Der er stillet lokaler gratis til rådighed. Ved klubaktivitet i plejecentre oplyses, at der ikke er samvær / fællesskab med plejecentrets beboere.

Frivillighedsrådets svar på besparelsesforslaget

Frivillighedsrådet finder et ophør af tilskud til ældreklubber rimeligt.

Frivillighedsrådets begrundelse

For alle andre pensionister, som er deltagere i en klubaktivitet betales et kontingent, hvorfor det også vurderes rimeligt for omtalte brugere at betale et kontingent ved brug af en klubaktivitet. Der udbydes aktiviteter i mange foreninger i Ballerup Kommune, i Posthuset - ligesom der i kirkerne er mange tilbud. Tillige tilbud i Aktivitetscenter Ballerup.



Til
Kommunalbestyrelsen

Rådhuset
Hold-an Vej 7
2750 Ballerup
Tlf: 4477 2000
www.ballerup.dk

Dato: 8. september 2021

Høring vedr. Budget 2022

Handicaprådet finder det meget bekymrende, at man vil spare på hjælpemidler til borgere i aktiverings- og beskæftigelsestilbud samt borgere i job, da et hjælpemiddel kan være med til at holde folk længere på arbejdsmarkedet (spareforslag EBU-B22-04 og EBU-B22-05). Det samme gælder i forhold til spareforslag EBU-B22-06 vedr. personlig assistance.

Handicaprådet udtrykker samtidig bekymring for, hvordan Ballerup Kommunes nye sundhedspolitik kan realiseres, når man ser på forslagene til Spare- og omprioriteringspuljen til Budget 2022.

Handicaprådet har endvidere bedt Danske Handicaporganisationer Ballerup om en udtalelse i forhold til Budget 2022, og de har givet denne tilbagemelding:

“Danske Handicaporganisationer Ballerup vil fraråde, at man begrænser/beskærer økonomien på hjælpemidler til handicappede i job, da man på den måde forhindrer og begrænser den handicappedes mulighed for selv forsyrgelse”.

Venlig hilsen

Handicaprådet



07. 09. 2021

Psykiatrirådet i Ballerup Kommune sætter pris på muligheden for at afgive Høringssvar på

Katalog med forslag til Spare- og omprioriteringspuljen til budget 2022

Høringsperioden er fastlagt frem til onsdag d. 8 september 2021.

Hermed følger Psykiatrirådets høringssvar på administrationens forslag.

Forslagene, som Rådet tager stilling til i dette høringssvar, omhandler serviceændringer og besparelser på specialområderne.

Vi har særligt fokus på besparelser, som rammer:

- Det forebyggende arbejde
- Erhvervsmulighederne
- Børn og unge

Det udsendte materiale har været omfattende, men overskuelig og tilgængelig læsning. Den skabelon, som gennemgående er anvendt, giver indblik og overblik på samtlige indsatsområder. Generelt kan det dog være lidt svært at forholde sig til et besparelsesforslag, når eksisterende budgetramme ikke er oplyst.

Psykiatrirådet finder det beklageligt, at de foreslåede serviceniveauerændringer og besparelser er nødvendige, og Rådet vil opfordre til, at alle muligheder for udvidelse af servicerammerne afprøves løbende og at midler, som måtte blive frigjort i anden sammenhæng, overføres til benyttelse på specialområderne.

De fra administrationen foreslåede besparelser og de beskrevne begrundelser og konsekvenser har Psykiatrirådet kun få bemærkninger til, – udover, at besparelserne kan blive særdeles mærkbare på de ramte områder.

Vi begrænser os til bemærkninger vedrørende spareforslag, som vi finder væsentlige og relevante for Rådets indsatsområde.

Rådet har følgende bemærkninger:

Erhvervs- og Beskæftigelsesudvalget (EBU)

EBU-B22-01:

Psykiatrirådet mener, at fokus på borgernes sundhed er et vigtigt element i en beskæftigelsesindsats. Herunder tæller også motion og understøttelsen af opbyggelige fællesskaber. Derudover er Psykiatrirådet generelt imod, at der skæres i forebyggende tiltag over for nogen af de mest udsatte grupper i kommunen. Vi frygter det vil medføre øgede udgifter på den lange bane.

EBU-B22-02:

Psykiatrirådet mener at fokus på borgernes sundhed er et vigtigt element i en beskæftigelsesindsats – særligt for de mest udsatte ledige. Derudover er Psykiatrirådet generelt imod, at der skæres i forebyggende tiltag over for nogen af de mest udsatte grupper i kommunen.

EBU-B22-06:

Den personlige assistance kan for borgere med en psykisk lidelse eller dårlig mentalt helbred være et altafgørende skridt på vejen til uddannelse eller beskæftigelse. Derfor mener Psykiatrirådet, at der er stor risiko for, at færre borgere med en psykisk lidelse eller dårligt mentalt helbred vil komme i job eller blive fastholdt i job, hvis den personlige assistance for denne målgruppe reduceres.

Børne - og Skoleudvalget (BSU)

BSU-B22-03:

Psykiatrirådet ønsker kraftigt at understrege, at en overgang fra tilkøb af specialiseret støtte til unge med særlige udfordringer kræver, at den kommunale indsats løftes, således at man internt i kommunen opnår samme kompetenceniveau, som på den indsats, der hidtil har været købt eksternt.

Social- og Sundhedsudvalget (SSU)

SSU – B22 – 01:

Psykiatrirådet mener at fokus på borgernes sundhed er et vigtigt element både i en social indsats og i en beskæftigelsesindsats. Derudover er Psykiatrirådet generelt imod, at der skæres i forebyggende tiltag over for nogen af de mest udsatte grupper i kommunen.

SSU – B22 – 11:

Psykiatrirådet ønsker ikke at funktion psykiatrisygeplejerske nedlægges, da det vurderes at være en vigtig forebyggende indsats, som kan sikre at ældre borgere med psykisk sårbarhed får den rette hjælp og støtte.

SSU – B22 – 14:

Psykiatrirådet udtrykker bekymring for at denne generelle besparelse på det specialiserede voksenområde, da det ikke er gennemskueligt, hvilke konsekvenser det vil/kan få for borgerne. Desuden opfordrer Psykiatrirådet til at Ballerup Kommune undersøge baggrunden for at Ballerup Kommune har højere udgifter end sammenlignelige kommuner.

SSU – B22 – 15:

Psykiatrirådet mener at fokus på borgernes sundhed er et vigtigt element både i social- og i en beskæftigelsesindsats. Derudover er Psykiatrirådet generelt imod, at der skæres i forebyggende tiltag over for nogen af de mest udsatte grupper i kommunen.

På vegne af Psykiatrirådet i Ballerup Kommune

Erik Frandsen

Formand

BUPL Storkøbenhavn har modtaget høringsmateriale vedr. Spare- og omprioriteringspuljen til Budget 2022

Vi skal i den anledning udtale følgende:

Erhvervs- og Beskæftigelsesudvalget

EBU-B22-06 Mindsket niveau for personlig assistance

Vores bekymring går på, at de medarbejdere, der har bug for at være i job med personlig assistance, ikke ville kunne forblive på jobmarked. Derfor ser vi en stor risiko for, at denne besparelse kan blive dyrere at fjerne end at bibeholde for kommunen. Vi kan risikere, at dem med personlig assistance kan ende ud med at skulle gå ledige, hvilket vil medføre en større omkostning.

Børne- og Skoleudvalget

BSU- B22-15 Barnets første 1000 dage

Projekt Barnets første 1000 dage er et projekt, som har betydning for en tidlig indsats i Ballerup Kommune. Midlerne er målrettet 3 distrikter, og indgår i dag som en del af kommunens beregning af minimumsnormeringer i dagtilbud. Ved at fjerne disse midler vil Ballerup Kommune få en ringere normering. Vi ser derfor gerne, at disse midler forbliver i distrikterne, og at de kommer vores børn til gode.

BSU-B22-18 En sammenhængende skoledag

Ballerup Kommune er en kommune, der satser på børneområdet og ved at fjerne disse midler og lade dem overgå til egen finansiering, vil de igangværende indsatser bortfalde. Vi noterer os, at forslaget ikke ændrer ved princippet om, at der fortsat skal afsættes midler til normering i den længere åbningstid i BFO og klub i forbindelse med kortere skoledage.

Økonomiudvalget

ØKU- B22-11 Analyse af den decentrale administration og ledelse i Ballerup Kommune.

I 2020 blev det besluttet, at de pædagogiske ledere skulle skrives ind i styrelsesvedtægten, da man samtidig lavede en stillingsbeskrivelse for de pædagogiske ledere på BFO. BUPL Storkøbenhavn anbefaler, at vi fastholder den skolestruktur, som vi har i dag, men sætter fokus på, om der skal et servicetjek på, om hvordan ledelsen generelt fungerer på skolerne lokalt. BUPL Storkøbenhavn ser derfor ingen grund til at lave en ny analyse. Vi fastholder derimod, at de seneste regler i styrelsesvedtægten vedr. de pædagogiske ledere i BFO efterleves og kontinuerligt følges, da ledelse tæt på medarbejderne har en afgørende effekt for medarbejdernes arbejdsmiljø og indsats over for vores børn og unge i folkeskolen.

ØKU-B22-13 – Begrænsning af indkøb for hele kommunen – 1-årig

BUPL ser med bekymring på denne besparelse. Ved tidligere budgetter er der også sket reduktioner på indkøb, og dette har vist sig at gå ud over den service, vi tilbyder vores borgere. For BUPL's område skal vi gøre opmærksom på, at pengene ligger i det samlede budget sammen med lønbudgettet, og at det derfor kan gå ud over normeringerne. Vi kan ikke se, at vores institutioner kan spare mere på denne konto, men at man i stedet bør se om kommunens indkøbsaftaler kunne justeres og blive billigere.

Hørings svar til spare- og omprioriteringspuljen 2022.

Vi har forholdt os til forslagene i center for voksne og sundhed.

Hermed vores bemærkninger og spørgsmål:

Ved ophør af de forebyggende sundhedsindsatser er det vores bekymring at ressourcetsvage borgere vil få en forringet livskvalitet. Det vil på den korte bane blive en besparelse, men på den lange bane kan det få en negativ indvirkning, da nogle borgere ikke vil have ressourcer til at opretholde deres egenomsorg.

Vedr. ophør af Aktiv Center Ballerup, støtte til at styrke fællesskaber samt ophør af støtte til ældreklubber: Hvordan hænger det sammen med Vision 2029 i forhold til at styrke fællesskaber mellem borgerne og derved forebygge ensomhed?

Vedr. lukning af Cafe' Rosenhaven: Er der nogle tanker om hvad lokalet skal bruges til hvis det står tomt? - Kunne det være en mulighed, at de ressourcestærke beboere på plejecenteret, kan være med i ældreforeningens aktiviteter som ligger i huset? Det vil give nogle netværker på tværs af boligformerne. Aktivitetsmedarbejderen på plejecenteret vil så kunne målrette sin aktivitet til de mere ressourcetsvage beboere på plejecenteret.

Ved ophør af psykiatrisygeplejerske: Hvem skal fremover være bindeled i hele kommunen og have den koordinerende funktion? Der vil komme til at mangle sparring mellem psykiatrien og plejepersonale. Det vil forringe kvaliteten og serviceniveauet, hvis flere forskellige personaler skal ind over. Kontinuiteten vil mangle og det giver en større utryghed for den enkelte borger som i forvejen er sårbar. Det opleves også at der bliver flere yngre borgere med psykiske problemstillinger: Hvordan sikrer vi, at vi kan løfte den opgave?

Vedr. reduktion af udgifter på det specialiseret område: Det er svært at gennemskue, men stor bekymring for deres livskvalitet. Der er mange forskellige behov ud fra hvor i livet de er. Der bør kigges ind i den enkelte borgers livskvalitet og behov og ikke over en ramme.

Generelt ved ophør af mange kan-opgaver, kan det få en uhensigtsmæssig indvirkning på skal-opgaverne. Der er bekymring for, at der på længere sigt vil komme flere skal-opgaver, så vi skal løbe stærkere og det kan forringe service niveauet og kvaliteten i kommunen.

På vegne af FOA SOSU Tillidsrepræsentanter i Ballerup Kommune.

Lis Bech Christensen og

Marianne Petersen

Høringssvar fra AC-bestyrelsen i Ballerup vedr. kataloget med forslag til Spare- og omprioriteringspuljen til budget 2022.

AC-bestyrelsen bemærker, at det igen i år er nødvendigt med spare- og omprioriteringsforslag, der tilsammen udgør et markant beløb. Det vil medføre ændringer, der vil kunne mærkes af såvel borgere som medarbejdere, og derfor er det væsentligt med en involvering, hvor bl.a. medarbejderne kan belyse konsekvenser, risici og opmærksomhedspunkter

AC-bestyrelsen hæfter sig især ved forslagene om besparelser på administrationen.

ØKU-B22-09 Erfaringer fra COVID-19

AC-bestyrelsen opfordrer til, at ledelsen i høj grad involverer medarbejderne i tilrettelæggelse af en ny fleksibel arbejdsplads, da det kan have stor indflydelse på medarbejdernes trivsel. Derudover vil vi gerne pointere, at medarbejdere har forskellige behov alt efter deres arbejdsopgaver. Der er mange der ønsker en større grad af hjemmearbejde, men samtidigt er der de medarbejdere der har behov for at møde ind på Rådhuset hver dag. Det er derfor vigtigt, at en ny fleksibel tilrettelæggelse af arbejdet også bliver fleksibel i forhold til alle medarbejdere og at der tages højde for, at ikke alle nødvendigvis ønsker hjemmearbejdsdage.

ØKU-B22-10 Besparelse på centraladministrationen og ØKU-B22-11 Analyse af den decentrale administration og ledelse

Overordnet er AC-bestyrelsen dels bekymret over den samlede besparelses omfang samt at nogle af besparelserne tages, før de nye løsninger er fundet. AC-bestyrelsen henstiller derfor til ledelsen, at den søger at skabe den nødvendige tid i realiseringen af besparelserne, hvor medarbejderne involveres på en passende måde, og at besparelserne skal følges op af reelle ændringer.

AC-bestyrelsen opfordrer derudover Kommunalbestyrelsen til tydeligt at tilkendegive hvilke opgaver, der ikke længere skal løses, da man ikke kan spare 7 mio. kr. på det administrative område, uden at der skal prioriteres i arbejdsopgaver. Det er vigtigt at have fokus på, at der ikke sker en opgaveglidning, ved at man sparer ved at fjerne eller mindske en opgave på et givent område, men at opgaven så ender med at blive løst af andre medarbejdere eller enheder. Derudover kræver besparelserne, at der både politisk og ledelsesmæssigt er en accept af, at en række opgaver håndteres og prioriteres anderledes, hvilket vil kunne mærkes politisk, ledelsesmæssigt og af borgerne.

Med venlig hilsen

På vegne af AC-bestyrelsen i Ballerup Kommune

Høringssvar fra DJØF-Bestyrelsen i Ballerup vedr. kataloget med forslag til Spare- og omprioriteringspuljen til budget 2022.

DJØF-bestyrelsen har valgt at fokusere vores høringssvar på spareforslagene

- ØKU-B22-09 Erfaringer fra COVID-19
- ØKU-B22-10 Besparelse på centraladministrationen

ØKU-B22-09 Erfaringer fra COVID-19

Efter de gode erfaringer fra halvandet år med hjemmearbejde støtter vi i DJØF-bestyrelsen op om en "ny normal" på vores arbejdsplads med større fleksibilitet mellem kontor og hjemme. Det er bestemt mange medarbejderes ønske, at kunne arbejde hjemme 1-2 dage om ugen i fremtiden eller endda størstedelen af ugen.

En ny fleksibel tilrettelæggelse af arbejdet og arbejdspladsen medfører dog også udfordringer for den sociale sammenhængskraft i centrene og afsnittene, og der er meget forskellig behov i centrene alt efter arbejdsopgaver og personalesammensætning. Udmøntning af den fysiske fleksibilitet skal derfor også tage afsæt i opgaverne og samarbejdet om dem, og ikke blot i vores behov som medarbejdere. Det er vigtigt at kerneopgaven altid er i fokus.

Der gøres også opmærksom på, at der i Ballerup Kommune er en stærk *Vi-er-vant-til/ Vi-plejer* kultur. Denne skal der i høj grad gøres op med, i planlægning af en ny fleksibel arbejdstilrettelæggelse.

Såfremt at der skal være en aktivitetsbaseret tilgang til arbejdet, opgaverne og den fysiske indretning og en evt. optimering af bygningsudnyttelsen er det derfor vigtigt at der er dialog mellem direktion og medarbejdere. Vi håber derfor, at alle centre bliver inddraget i drøftelserne og at man tager højde for deres tilbagemelding.

Derudover skal der tænkes på "det private arbejdsmiljø", og afsættelse af midler til at optimere hjemmearbejdspladsen, så den lever op til arbejdsmiljøloven.

ØKU-B22-10 Besparelse på centraladministrationen

Der har de sidste par år været større administrative besparelser ved budgetvedtagelserne. Dog bemærker bestyrelsen, at der fra politisk side i år ikke er stillet krav om en besparelse på den centrale administration, hvorfor det undrer bestyrelsen at en sådan besparelse fremgår i kataloget. Bestyrelsen savner en konkret begrundelse for, at en besparelse er nødvendig.

Derudover sættes der spørgsmålstegn ved, hvornår vi er i mål med besparelserne på det administrative område. Det er uhensigtsmæssigt og uholdbart for medarbejdere, at have en administrativ besparelse hvert år, der påvirker organisationen. Det har konsekvenser for både den daglige drift og styring samt det psykiske miljø.

Der ønskes derfor en samlet vision på det central administrative område i kommunen, samt en drøftelse af, hvilket administrativt serviceniveau man gerne vil have i fremtiden. Ligesom det er nødvendigt at fastslå hvad der menes med "administration" således at myter og fejlopfattelser undgås og der kan tages en aktiv stillingtagen til konsekvenserne af besparelserne.

Da den centrale administration allerede har været underlagt store besparelser der har medført afskedigelser, forventer vi derudover et overblik over hvilke opgaver som borfalder eller som skal udføres på en anden måde, såfremt besparelsen vedtages.

Med venlig hilsen



Høringssvar i forbindelse med kataloget med forslag til Spare- og omfordelingspuljen til budgettet for 2022

Skolebestyrelsen på Ordblindeinstituttet tager Spare- og omfordelingspuljen til budgettet for 2022 til efterretning.

På skolebestyrelsens vegne

Lars Vengfelt
Skoleleder
Ordblindeinstituttet.



Hørings svar af kataloget med forslag til Spare- og omprioriteringspuljen til budgettet for 2022

Skolebestyrelsen takker for muligheden for at give et høringssvar på kataloget.

Vi har valgt kun at kommentere på vores eget område, da vi ikke har indsigt nok i de andre områder af sparekataloget til at udtale os.

- Toiletheaven. Det er allerede foretaget toiletforbedringer på nogle skole med stor succes. Skolebestyrelsen mener derfor ikke, at projektet kan stoppes. Det ville skabe a og b skoler.
- Tilskuddet til Baltoppen Bio. Ærgerligt med en sådan besparelse, da vi er glade for at kunne tage hele klasser med i biografen til en kulturel oplevelse og en styrkelse af fællesskabet.
- Praktisk prøvefag. Det er et nyt prøvefag, og med mangel på håndværkere i samfundet vil det fortsat være klogt at opprioritere faget og prøven.
- En sammenhængende skoledag. Det ville forringe BFO og Klubbernes normeringer.
- Reading recovery. Læsning er grundlaget for meget læring i skolen. Det ville sætte de dårligste læsere bagud i forhold til kunne lære og trives i skolen. Eleverne har stor glæde af projektet.
- Analyse af decentrale administration og ledelse. Det ville betyde en besparelse på ca. 1 leder pr. skole. Det er skolebestyrelsens opfattelse, at forøgelsen af administration og ledelse (og skolestrukturen) har medført at Ballerup skoler har haft en stigning i både karakterne og i trivlsen de seneste par år.

På vegne af skolebestyrelsen på Hedegårdsskolen

Rasmus D. Jensen

Formand



Måløvhøj Skole d. 6. september 2021

**Høringssvar vedr. forslag til spare- og omprioriteringspuljen for budget
2022**

Skolebestyrelsen på Måløvhøj Skole har behandlet forslaget på møde d. 6. september 2021.

Skolebestyrelsen tilslutter sig MED-udvalgets høringssvar.

Venlig hilsen

Mia Knudsen
Formand

Peter Haldor Hansen
Distriktsskoleleder

Fra:
Til: [Ballerup Kommune - Center for Økonomi \(økonomi\)](#)
Cc:

Emne: Høringssvar til Katalog med forslag til Spare- og omprioriteringspuljen til budget 2022
Dato: 8. september 2021 17:35:53

Skolebestyrelsen for Skovvejens Skole takker for muligheden for at komme med bemærkninger til Katalog med forslag til Spare- og omprioriteringspuljen til budget 2022.

Skolebestyrelsen har ikke nogen indvendinger imod de foreslåede besparelser på følgende sider:

- Side 18 om eksterne køb af kontaktpersoner og familiebehandling
- Side 20 om Toilet Heaven
- Side 28 om en fælleskonference for skole- og børnehusbestyrelser

I forhold til forslaget på side 18 støtter skolebestyrelsen, at kompetencerne til at støtte børnene forankres på skolerne. Dette kræver, at kompetencerne oparbejdes på skolerne, og at skolerne tilføres midler til dette. Skolebestyrelsen er derfor glade for, at det fremgår, at der skal igangsættes et lærings-/kompetenceudviklingsforløb samtidig med, at der skrues ned for igangsættelse af nye forløb.

Skolebestyrelsen kan IKKE støtte de andre foreslåede besparelser i kataloget.

Skolebestyrelsen vil særligt fremhæve, at forslaget på side 89 om en analyse af den decentrale administration og ledelse i Ballerup Kommune forventes at have negative konsekvenser for fagligheden på skolerne, og skolebestyrelsen er af den overbevisning, at et sådant tiltag vil medføre en væsentlig forringelse af skoleområdet i Ballerup Kommune.

Forslaget på side 93 om en begrænsning af indkøb for hele kommunen - ser vi som endnu en rammebesparelse, hvilket skolebestyrelsen heller ikke kan støtte.

Med venlig hilsen

Sanne Maaløe-Andersen, formand for skolebestyrelsen på Skovvejens Skole

Fra:
Til: [Ballerup Kommune - Center for Økonomi \(økonomi\)](#)
Emne: Hørings svar
Dato: 8. september 2021 15:56:25

Hej Jesper og kommunalbestyrelse

Jeg skriver på vegne af Distriktsbestyrelsen Måløvhøj.

Først og fremmest. Dejligt at I sender forslagene i høring. Det sætter vi pris på.

Vi har diskuteret sparekataloget på et bestyrelsesmøde og har koncentreret os om de spareforslag, der har indflydelse på daginstitutionerne. Nedenfor ses vores kommentarer:

1) Barnets første 1000 dage: BSU-B22-15

Barnets første 1000 dage er utrolig afgørende for at barnet kommer godt i gang med livet. Det er et vigtigt projekt og det vil være rigtig ærgerligt, hvis alt det arbejde, der allerede er gjort, ikke kommer alle børn (familier og institutioner) til gode i hele Ballerup Kommune.

Vi håber, at I vil prioritere arbejdet med dette meget højt og at det ikke bliver sparet væk.

2) Fælleskonference - skole og børnehusbestyrelser BSU-B22- 17

Så vidt vi ved er det noget tid siden, at der er blevet afholdt sådan en konference pga. corona. Men ligesom vi sætter pris på at I laver høringer, så vi kan bidrage, synes vi også at det er vigtigt, at planlægges og afsættes ressourcer til at vi også kan snakke sammen i virkeligheden. Det giver mulighed for en anden dialog, flere nuancer og måske endnu vigtigere, så bliver vi i de forskellige distrikter og områder klogere af at møde hinanden og høre, hvad der fylder andre steder i kommunen.

3) Børnekunstpuljen KFU-B22-03

Mødet med kultur og kunst er dannende og vigtigt for børnenes udvikling, opfattelse af verden og det stimulerer børnenes sanser og fantasi, hvilket er værdifuldt og vigtigt. Der er stor forskel på hvad børn bliver præsenteret for i familielivet og det er slet ikke alle familier, der har overskud og mulighed for at præsentere deres børn for et bredt kulturelt tilbud.

Der er i forvejen ikke overstrømmende med penge og ekstra midler til teaterure, kunstprojekter osv. Derfor har det enorm værdi og vigtighed, at daginstitutionerne (og skolerne osv.) har mulighed for at søge penge til alt fra teater og museumsture til besøg af musikpædagoger og kunstprojekter.

Vi håber, at I ikke vil spare på dette. Og at I måske endda vil skrue op for denne pulje og opfordre alle daginstitutionerne til at gøre brug af puljen, så flest mulige børn får glæde af kunstpuljen.

Venlig hilsen

Mette Thygesen

Formand for distriktsbestyrelsen måløvby

--

Se lyst på livet, vær' munter og glad.
Så skilles de mørke skyer ad:)

Høringssvar: Forslag til Spare- og omprioriteringspuljen til budget 2022

Som udgangspunkt er vi i forældrebestyrelsen for dagstilbudsområdet i distrikt Skovlunde indforstået med nødvendigheden for, at der skal spares på flere områder i 2022 budgettet. Dog lægger vi mærke til specielt ét område, som er med Spare- og omprioriteringspuljen til budget 2022.

Barnets første 1000 dage, som der henvises til på side 40 i kataloget med forslag til spare- og omprioriteringsforslag til budget 2022, bliver det foreslået at skære med op til 100%, hvilket ville resultere i, som der skrives i kataloget:

"Hvis midlerne fjernes, vil det betyde, at de tre distrikter ikke få mulighed for at tilegne sig eller arbejde med de erfaringer, som det store projekt producerer."

Grundlæggende finder denne forældrebestyrelse det meget ærgerligt, at et projekt som dette, som er søsat for at hjælpe familier og specielt børn med en god start i vuggestuen, dagplejen og børnehaven, muligvis helt forsvinder. Dette er et tab for både børnene og forældrene, og ikke mindst pædagogerne, som bruger denne indsats til at opbygge et tættere samarbejde med forældrene.

Samtidig er de 1000 dage en del af Den Pædagogiske Læreplan for distrikt Skovlunde, som blev udgivet i 2020. Her nævnes de 1000 dage som et værktøj for, hvordan pædagogerne bruger de 1000 dage til at sikre et tæt forældresamarbejde for at kunne støtte barnet bedst muligt i dets trivsel og udvikling.

Som beskrevet i starten af dette høringssvar, så er denne forældrebestyrelse indforstået med begrundelsen for, hvorfor der skal spares og omprioriteres i 2022 budgettet, vi håber dog, og opfordrer til, at der stadig vil være budget til, at der fortsat kan arbejdes med de gode initiativer og tiltag, som der allerede er kommet ud af dette store projekt, og at de initiativer, der allerede er i gang, vil blive afsluttet på behørig vis, og i overensstemmelse med den allerede planlagte tidsplan.

Med venlige hilsner og på vegne af Forældrebestyrelsen for dagtilbudsområdet i distrikt Skovlunde

Anne-Cathrine Ruders Thygesen
Formand for Forældrebestyrelsen

Høringssvar vedr. Kataloget med forslag til Spare- og omprioriteringspuljen til budget 2022.

Distriktsbestyrelsen i Hedegården har på bestyrelsesmødet den 1. september 2021 forholdt sig til kataloget med forslag til Spare- og omprioriteringspuljen til budget 2022 og har følgende kommentarer:

Generelle overvejelser vedr. katalog til spare og omprioriteringspuljen

Bestyrelsen finder det u hensigtsmæssigt og kortsigtet, at der foreslås mange relativt små besparelser ved nedlæggelse af forebyggende indsatser. Forslag, navnlig inden for sundhedsområdet, hvor man opnår en lille besparelse her og nu, men øger sandsynligheden for, at man på længere sigt risikerer øgede udgifter samt forringede livsvilkår for kommunens sårbare borgere.

Bestyrelsen har svært ved at se hvordan kommunens nye sundhedspolitik, som vi netop har haft i høring, skal realiseres, hvis der samtidig skæres på allerede eksisterende foranstaltninger.

Vedr. forslag. BSU-B22-04 Toilet Heaven

Vi er meget betænkelige ved udsigten til at denne pulje nedlægges. Vi ved, at børnenes toilet forhold har stor betydning for deres trivsel i skoletiden. Uhygiejniske toiletforhold har betydning for både trivsel og sundhed og det bør prioriteres højt at forebygge dette.

Vedr. BSU-B22-05 Baltoppen bio

Vedtagelsen af dette forslag vil ikke have den største indflydelse på distriktet, da tilbuddet, af forskellige årsager, ikke benyttes så flittigt af distriktets Børnehuse.

Vedr. BSU-B22 15 Barnets første 1000 dage

Vi mener, at det vil være meget ærgerligt hvis denne pulje nedlægges. Vi er meget glade for, at distriktet er en del af projekt "sammen om børn" og synes det er vigtigt, at den viden dette projekt genererer, udbredes til resten af kommunens distrikter.

Vedr. BSU-B22-17 Fælleskonference skole og dagtilbudsbestyrelser

Der har ikke været afholdt konference imens de siddende medlemmer i distrikts bestyrelsen har været aktive og ingen vil derfor opleve et savn hvis dette forslag vedtages. Vi synes dog, at det lyder givende og interessant og synes det er beklagelig hvis denne mulighed bortfalder.

Vedr. BSU-B22-19 Pulje til øget uddannelse i brug af Reading recovery

Vi lever i et samfund hvor det er essentielt at have gode læse og skrive færdigheder. Vi vil som bestyrelse være utrolig kede af, hvis ikke vores børn i fremtiden får glæde af denne pulje.

Vedr. KFU-B22-03 Børnekunstpuljen

Dette er en pulje som distriktet har haft stor glæde af. Vi har igen i år, for 2. år i træk, modtaget tilskud til et kunstprojekt hvor alle distriktets kommende skolebørn har et forløb med en lokal kunstner. Vi synes derfor det vil være ærgerligt, men ikke kritisk, hvis puljen bortfalder.

Vedr. ØKU-B22-15 midler til international strategi

Vi synes det vil være ærgerligt i en tid hvor vi bliver mere og mere globaliserede, at nedlægge denne pulje. Det er vigtigt, at børn får indsigt i og forståelse for andre kulturer.

Vedr. ØKU-B22-05 Tilpasning af antallet af flexjobbere

Vi mener det er væsentligt, at en kommune som Ballerup, påtager sig et socialt ansvar og dermed tager et stort ansvar for og hensyn til mennesker i sårbare positioner. Det ligger bestyrelsen meget på sinde, at dette forslag bortfalder.

På vegne af distriktsbestyrelsen
Distrikt Hedegården

Bestyrelsesformand
Morten Engell Thomsen



CenterMED for Voksne og Sundhed - Høringssvar vedrørende forslag til Spare- og omprioriterings-puljen til Budget 2022

CenterMED for Voksne og Sundhed har på mødet den 26. august 2021 behandlet forslag til Spare- og omprioriterings-puljen til Budget 2022.

CenterMED for Voksne og Sundhed er bekymret for konsekvenserne af besparelserne af samtlige forebyggende sundhedsindsatser i Ballerup Kommune. Overordnet set forventer CenterMED at nedlæggelse af samtlige forebyggende sundhedsindsatser vil ramme de i forvejen ressourcetsvage borgere, og vil ende med at koste Ballerup Kommune flere ressourcer i det lange perspektiv.

I stedet anbefaler CenterMED for Voksne og Sundhed, at de forebyggende sundhedsindsatser prioriteres, så de mere målrettet understøtter ressourcetsvage borgere. Dertil anbefaler CenterMED, at der som del af de forebyggende sundhedsindsatser afsættes personaleresourcer til at øge samarbejdet med kommunens frivillige og foreninger, så de i højere grad er rustet til at rumme borgere med behov for let støtte grundet fysiske eller kognitive udfordringer. Dette vil ligeledes danne bro mellem klub- og foreningslivet og de visiterede tilbud på sundhedsområdet, og kan understøtte en rettidig opsporing blandt borgerne i forhold til behovet for Kommunens visiterede tilbud på sundhedsområdet.

CenterMED er bekymret for, hvilke konsekvenser ophør af en psykiatrisygeplejerske kan have for de decentrale enheder. Her kan blandt andet nævnes Ballerup Kommunes Hjemmepleje, som har haft stor gavn af psykiatrisygeplejersken i mødet med psykisk sårbare borgere.

CenterMED er bekymret for konsekvenserne af yderligere besparelse på voksen handicap området, da der er tale om en borgergruppe med særlige behov, og på et område, som i forvejen er underlagt en ambitiøs økonomisk handleplan.

CenterMED foreslår en dyberegående undersøgelse af de individuelle aktiviteter, med fokus på, hvorfor udgifterne på det voksen specialiserede område i Ballerup Kommune ser anderledes ud, sammenlignet med nabokommunerne. Dette med fokus på, hvilken betydning den enkelte aktivitet har for borgerens livskvalitet.



Hørings svar til Spare- og omprioriteringspuljen 2022

Rådhuset
Hold-an Vej 7
2750 Ballerup
Tlf: 4477 2000
www.ballerup.dk

Dato: 7. september 2021

SSU-B22-01 Ophør af forebyggende sundhedsindsatser til understøttelse af et arbejdsliv.

Konsekvenserne ved en besparelse er svære at gennemskue, hvorfor der bør ses indgående på de eventuelt afledte konsekvenser heraf, før der træffes beslutning om en reduktion. Der er i dag 170 borgere, der tilbydes en indsats, som man kan formode, er medvirkende til at gøre en forskel for borgernes sundhed og i den forbindelse også kan understøtte et sagsforløb i CARB og borgernes tilknytning til arbejdsmarkedet.

EBU-B22-04/05/06

Den foreslåede besparelse, anbefales erstattet af eller suppleret med en analyse af området (hjælpemidler/personlig assistance) for at afdække bevillings- og registreringspraksis ift hjemtagelse af korrekt bevilling og refusion. Der henvises i øvrigt til, at det kan risikere at medføre øgede udgifter til fortsat sagsbehandling og forsørgelsesudgifter.

EBU-B22-08 Reduktion i kommunallægefunktion

Det foreslås at afklare om funktionen i de reducerede timer, vil kunne bruges andre steder på rådhuset i tværfaglige sammenhænge.

Mulige forslag kunne være at der kunne ses på om der kunne findes en potentiel besparelse, på udgifter til lægeattester, ved i højere grad at inddrage kommunallægefunktionen i en kvalificering af, om der er behov for attester, eller blot journaloplysninger fra sygehus eller fra Sundhed.dk (som borger selv har adgang til).

Der kunne også være en gevinst at hente, ved i højere grad, at inddrage kommunallægefunktion i borgernes forløb, så borgerne hurtigere kan afklares/udredes i sundhedsvæsenet.

ØKU-B22-05 Tilpasning af antallet af fleksjobbere

Det virker umiddelbart uhensigtsmæssigt at lave en besparelse på en bestemt medarbejdergruppe ansat efter en bestemt paragraf frem for en eventuel rammebesparelse.

Ballerup Kommune bør som ved alle andre personalereduktioner, se på muligheden for omplacering af medarbejdere. Center for Arbejdsmarked vil hjælpe evt. ledige fleksjobbere bosiddende i Ballerup Kommune med at finde nye ansættelser, med samme indsats, som ydes for alle ledige fleksjobvisiterede. Dog er det sådan, at dette forslag vil have økonomiske konsekvenser for de fleksjobansatte såfremt de er ansat på gammel ordning, og efterfølgende skal ansættes på ny ordning.

BSU-B22-03 Køb af kontaktpersoner og familiebehandling

Det er umiddelbart uklart hvilke opgaver det er der flyttes ud på skolerne, og hvem skal varetage disse?

Er det lærere eller vil der blive "flyttet" medarbejdere ud, så det f.eks. er sagsbehandlere fra CBUR, der skal "tættere på" i arbejdet ude på skolerne. Skal lærerne også i en eller anden grad agere støttekontaktperson?

Der foreslås en besparelse på støttekontaktpersonområdet, og spørgsmålet er om dette vil få indflydelse på mindre brug af efterværn? Dette kan have konsekvenser for de unge der fylder 18 år, da det kan belaste rammen for §85

Der er afsat midler til opkvalificering. Der er et ønske om, at alle involverede i arbejdet omkring de unge bliver inddraget i dialogen omkring afdækning af behovet.

ØKU-B22-10 Besparelser på centraladministration

Vi er bevidste om, at Ballerup Kommune har et højt forbrug på administration, men savner forslag til reelt opgavebortfald i forbindelse med besparelser på administrationen.

Vi vil gerne henlede opmærksomheden på, at en del af myndighedssagsbehandlere på CARBs område, som er "centraladministration", har i dag, i et vist omfang funktioner, som virksomhedskonsulent og mentor for de ledige borgere. Dette er ydelser, som normalt ville høre under andre konto områder.

ØKU-B22-12 Indkøb af tjenesteydelser på velfærdsområderne

Der skal tages højde for de allerede besluttede besparelser på dette område for CARB, samt de besparelser, der er undervejs som konsekvens af finansiering af Aftale om ret til tidlig pension ("Arne-pensionen"), der finansieres med besparelser på beskæftigelsesområdet.

ØKU-B22-11 Analyse af den decentrale administration og ledelse i Ballerup Kommune

Såfremt besparelsen på den decentrale administration også vil omfatte medarbejdere, der i dag udfører opgaver som f.eks. § 85 støtte efter Serviceloven ses der en udfordring, idet det allerede nu opleves, at der ikke er tilstrækkelige ressourcer på området. Manglende kompetencer og ressourcer på området kan igen have en negativ effekt på varigheden af borgernes tilknytning til arbejdsmarked og uddannelsesområde.

På vegne af CARB MED

Formand Jannik Karoli Plum Nielsen, næstformand Sidse Fisker



Høringssvar i forbindelse med kataloget med forslag til Spare- og omfordelingspuljen til budgettet for 2022

MED-udvalget på Ordblindeinstituttet tager Spare- og omfordelingspuljen til budgettet for 2022 til efterretning.

På MED-udvalgets vegne

Lars Vengfelt
Skoleleder
Ordblindeinstituttet.



Høringssvar fra MED-udvalget på Ballerup Musik- og Kulturskole ift. forslag til Spare- og omprioriteringspuljen til budget 2022

Dette høringssvar fra MED-udvalget på Ballerup Musik- og Kulturskole (Bamuk) forholder sig til de foreslåede besparelser i "Kataloget med forslag til Spare- og omprioriteringspuljen til budget 2022"

KFU-B22-03 Ophør eller reducere af Børnekunstpuljen

Bamuk har siden 2019 arbejdet med musikalske fripladser finansieret af Børnekunstpuljen. Musikalske fripladser er en meget effektiv og målrettet måde at sikre, at flere børn fra økonomisk og socialt udsatte familier i Ballerup får mulighed for at deltage i musik- og kulturaktiviteter. En besparelse på eller et ophør af finansieringen af musikalske fripladser gennem Børnekunstpuljen vil dels ramme de børn og unge, som allerede er fripladselever på Bamuk, og dels skabe en barriere i forhold til Bamuks strategiplan 2025 ift. at blive mere relevant for flere børn og unge fra flere forskellige dele af Ballerup kommune.

KFU-B22-10 Ophør eller reducere af Kulturtjenesten

I 2020 igangsatte Bamuk med midler fra Kulturtjenesten et nyt initiativ: målrettet og gratis daginstitutionstrymik. Initiativet er igangsat som en udløber af en spørgeskemaundersøgelse omkring, hvilken rolle musik aktivt spiller i kommunens daginstitutioner. Undersøgelsen viste, at aktiv deltagelse i musik spiller en begrænset rolle generelt, og at det er meget tilfældigt, hvordan musikoplevelser finder vej ind i daginstitutionerne. De gratis rytmikforløb er således målrettet daginstitutioner, hvor musik er mere usynligt i hverdagen. Målet med forløbene er at styrke og højne de musikalske oplevelser, som børn møder i deres hverdag, og skabe et fundament for at deltage aktivt i musikaktiviteter senere i skolen og i fritiden. En besparelse på eller et ophør af finansieringen af gratis rytmikforløb via Kulturtjenesten vil forringe muligheder for at skabe en sammenhængende musikindsats i Ballerup kommune; fra vuggen til voksenlivet.

På vegne af MED-udvalget på Bamuk

Jesper Sveidahl Hansen
Leder af Ballerup Musik- og Kulturskole
11.08.2021

MED ved Skovvejens Skole har behandlet forslag”katalog med forslag til Spare- og omprioriteringspuljen til Budgettet for 2022” på ordinært MED-møde 17. august 2021.

MED har set på spareforslagene på eget område og valgt at benævne de forslag, MED støtter, **Forslagene MED ikke kan tilslutte sig/støtte:**

- Anbringelsesområdet. MED mener, der er et behov.
- Balltoppen Bio – køb af forestillinger til skoler og børn. MED mener, der er børn som ellers ikke kommer i biografen, samt at der er meget god læring i forløbene
- En praktisk projektopgave i folkeskolen. MED mener, det styrker den praktisk-musiske del af folkeskolen
- Barnets første 1000 dage. MED mener, det er en forringelse af vilkår for distriktets børn
- En sammenhængende skoledag. MED mener, det er en forringelse af vores muligheder for at skabe en sammenhængende skoledag.
- Pulje til øget uddannelse i brug af RR/læselyst. MED mener ikke, der skal spares på et tilbud, som har stor effekt.

MED støtter spareforslaget:

Eksterne køb af kontaktpersoner og familiebehandling

- MED mener, opgaven skal løses af personer tættere på børnene. Skolerne bør have en del af denne opgave.

Toilet heaven

- Skolen har selv renoveret sine toiletter

Fælleskonferencen

- Effekt og omkostninger stemmer ikke overens.

Forslag under økonomiudvalget:

Analyse af den decentrale administration og ledelse i Ballerup kommune.

MED ser med stor bekymring på en foreslået reduktion i ledelsesressourcerne på skoleområdet. Hele skolestrukturen hviler på, at der er en pædagogisk leder i hver afdeling tæt på kerneydelsen og medarbejderne. Dette vil blive vanskeliggjort med færre pædagogiske ledere. Strukturen skal ændres og medarbejderspændet bliver meget større, og muligheden for ledelse tæt på reduceres. Netop den store ledelseskraft gør forskellen for medarbejderne og dermed elevernes læring og trivsel.

På vegne af MED ved Skovvejens Skole

Gitte Graatang
Distriktskoleleder



Hørings svar af kataloget med forslag til Spare- og omprioriteringspuljen til budgettet for 2022

Med-udvalget har følgende bemærkninger til spare- og omprioriteringspuljen:

- Toiletheaven. Det er allerede foretaget toiletforbedringer på nogle skole med stor succes. MED-udvalget mener derfor ikke, at projektet kan stoppes. Det ville skabe a og b skoler.
- Tilskuddet til Baltoppen Bio. Ærgerligt med en sådan besparelse, da vi er glade for at kunne tage hele klasser med i biografen til en kulturel oplevelse og en styrkelse af fællesskabet.
- Praktisk prøvefag. Det er et nyt prøvefag, og med mangel på håndværkere i samfundet vil det fortsat være klogt at opprioritere faget og prøven.
- En sammenhængende skoledag. Det ville forringe BFO og Klubbernes normeringer.
- Reading recovery. Læsning er grundlaget for meget læring i skolen. Det ville sætte de dårligste læsere bagud i forhold til kunne lære og trives i skolen. Eleverne har stor glæde af projektet.
- Analyse af decentrale administration og ledelse. Det ville betyde en besparelse på ca. 1 leder pr. skole. MED-udvalget tror, at der vil blive flyttet opgaver til lærerne, og dermed bliver der mindre tid til kerneopgaven – undervisning.

På vegne af MED-udvalget på Hedegårdsskolen

Henrik Rømer Nielsen, og Thomas Kragh-Falkenberg
Distriktsskoleleder TR for lærer



Send dit hørings svar senest onsdag den 8. september 2021 til okonomi@balk.dk.

Hørings svar vedrørende kataloget med forslag til Spare- og omprioriteringspuljen til budget 2022 fra det lokale MED udvalg fra afdelingen Afgørelse og Hjælpemidler i C-VS

TMU-B22-06 Center for By, Erhverv og Miljø Servicebusser Tema 2: Nøgletal og "kan"/"skal"- serviceniveauer 0,8 0,8 0,8 2,2 Det undersøges om servicebusserne kan neddrøses, så afgangene tilpasses det faktiske behov. Movia har på vegne af Ballerup Kommune indgået en kontrakt med busoperatøren om driften på de to servicebuslinjer. Hvor meget der konkret kan spares, såfremt vi helt eller delvist reducerer driften på servicebusserne afhænger af, hvor mange busser, der i fremtiden skal anvendes og om Movia/Ballerup Kommune kan udnytte de evt. overskydende busser til andre formål. Hvis dette ikke er muligt, da vil Ballerup Kommune være forpligtet til at dække omkostningerne til den indgåede kontrakt, da der kun er begrænsede reduktionsmuligheder. Det oprindelige forslag var at nedlægge servicebusserne. Økonomiudvalget besluttede den 17. august 2021, at forslaget tilrettes, så der tilføjes "mulighed for optimering og tilpasning af servicebusser til det faktiske behov".

Reducering af Servicebusserne kan medføre en stigning i transport hjælpemidler og stigning i indkøbsordninger på Myndighedsområdet for ældre, når der i årene frem kommer flere med udfordringer med nedsat gangfunktion. Busserne er velegnet til borgere med rollatorer og transportkørestole. Afgørelser og Hjælpemidler har vi gennem årene forsøgt at få service - busserne til fx at stoppe ved kommunes hjælpemiddeldepotet, så borgerne kan benytte kvikservice, hvor borgerne ved at møde op kan afprøve hjælpemidler hvilket vil fremskynde deres sagsbehandlings tid.

Der kan være flere ældre borgere særligt i Skovlunde som ikke kan komme op til Skovlunde Bymidte uden servicebusserne. De er i risiko for at blive isoleret yderligere da disse busser deres eneste mulighed for en offentlige transport, og som de er i stand til at komme hen til fra deres bolig.

Det kan også medføre at flere borgere tilmelder sig MOVIA flex handicap. Det kan betyde at Ballerup Kommune får øget udgifter til medlemskabet. Her er budgettet i forvejen belastet.

EBU-B22-02 Center for Arbejdsmarked Nedlæggelse af sundhedssamtaler Tema 2: Nøgletal og "kan"/"skal"-serviceniveauer. Med aftale om budget 2021 blev det besluttet, at ledige borgere med andre udfordringer end ledighed parallelt med uddannelses- og virksomhedsrettet indsats skal have relevante sundhedsindsatser, fx sundhedssamtaler, træning og andet. Der blev afsat 0,3 mio. kr. til indsatsen i 2021 og 2022. Forslaget er at annullere den ekstra indsats.

Det skal bemærkes at der også lagt et forslag op fra C-VS om at stoppe alle forebyggende indsatser. Det kan betyde at borgere med andre udfordringer end ledighed dvs. sundhedsproblemer fysisk som psykisk fratages mulighed for at søge vejledning til at ændre livsførelse i kommunalt regi.

EBU-B22-04 Center for Arbejdsmarked Mindsket niveau for hjælpemidler i forbindelse med aktivering Tema 2: Nøgletal og "kan"/"skal"- serviceniveauer 0,1 0,1 0,1 1,3 Udgifter for 0,1 mio. kr. til hjælpemidler i forbindelse med aktiverings- og beskæftigelsestilbud.

EBU-B22-05 Center for Arbejdsmarked Mindsket niveau for hjælpemidler i forbindelse med job Tema 2: Nøgletal og "kan"/"skal"- serviceniveauer 0,1 0,1 0,1 1,3 Udgifter for 0,1 mio. kr. til hjælpemidler i forbindelse med job.

Er borgere omfattet af lovgivningens personkredsen, så kan kun en konkret individuel vurdering afgøre om borgeren er berettiget til et givent hjælpemiddel som understøttende i forbindelse med aktiverings- og beskæftigelsestilbud samt i forbindelse med job. Er forslaget tænkt som at opfordre borgerne til at ansøge hjælpemiddelteamet i kommunen så er vores oplæg følgende:

Serviceloven har ikke lovhjemmel til at bevillige hjælpemidler i forbindelse med "aktiverings og beskæftigelses tilbud samt job". Det påhviler alene C-ARB at lave en vurdering ud fra "lov om en aktiv beskæftigelsesindsats". Det betyder, at hvis borger får afslag i C- ARB, så kan de ikke få bevilliget det ønskede hjælpemiddel hos hjælpemiddelteamet. Borger vil her få afslag med begrundelse i at de skal ansøge i C-ARB efter "lov om en aktiv beskæftigelsesindsats".

SSU-B22-01 Center for Voksne og Sundhed Ophør af forebyggende sundhedsindsatser til understøttelse af et arbejdsliv Tema 2: Nøgletal og "kan"/"skal"-serviceniveauer På nuværende tidspunkt er Ballerup Kommune forpligtet via Sundhedsaftalerne til at levere en række indsatser til borgere med kronisk sygdom. Indsatserne er beskrevet i de nationale forløbsprogrammer og omfatter bl.a.: Afklarende samtaler, forløbskoordination, patientundervisning, fysisk træning, ernæringsindsats, psykosocial støtte, forebyggende alkoholsamtale og rygestop. Forebyggelsesenheden i Sundhedshuset driver også en række andre forebyggende sundhedsindsatser, som Ballerup Kommune ikke er forpligtet til at opretholde driften af. Det drejer sig bl.a. om håndholdt sundhedsindsats til udsatte borgere, forebyggende sundhedsindsatser målrettet borgere uden for arbejdsmarkedet, deltagelse i nationale sundhedskampanjer, sundhedscafe i Hede-/Magleparken, sundhedsdage på skoler og ungdomsudannelserne mv. Forslaget går ud på at lukke alle forebyggende sundhedsindsatser, som Ballerup Kommune ikke er forpligtet til at drive via Sundhedsaftalerne. Social- og Sundhedsudvalget den 1. juni 2021:Forslagets besparelse ændres til 1 mio. kr. fra og med 2022.Økonomiudvalget godkendte ovennævnte bemærkning den 15. juni 2021. Tallene er tilrettet som følge heraf.

Hvis Social sygeplejersken opsiges, og ikke længere varetager opgaven som beskrevet med hendes forebyggende samtaler, og følgeskab og motivation til at få borgere til at modtage

sundhedsindsatser ex.lægen mv. , så vil særligt udsatte ældre borgere over 65 år med psykiske udfordringer ikke længere kunne gøre brug af region og kommunes sundhedsindsatser ture til netværk mv.

SSU-B22-02 Center for Voksne og Sundhed Aktivcenter Ballerup
Tema 2: Nøgletal og "kan"/"skal"-serviceniveauer
Aktivitetscenter for friske, raske pensionister, der kan komme og få undervisning i forskellige fritidsaktiviteter fx syning, læderarbejde, glasfigurer, keramik osv. Der er billard mv. og en café hvor man kan købe et billigt måltid mad. Aktiviteterne og cafédriften varetages af kommunalt ansatte medarbejdere. Hen over de kommende tre år bortfalder tilbuddet og de raske aktive ældre må i højere grad deltage i samme aktiviteter i fx aftenskoleregi. Alternativt kan man arbejde på at aktiviteterne drives af frivillige. Social- og Sundhedsudvalget den 1. juni 2021: Forslagets besparelse bliver 0,6 mio. kr. i 2022 stigende til 2 mio. kr. i 2024 samt indførelse af en brugerbetaling fra og med 2022 til sikring af aktivitetens videreførelse. Økonomiudvalget godkendte ovennævnte bemærkning den 15. juni 2021. Tallene er tilrettet som følge heraf

Dette tilbud benyttes ikke kun af friske raske pensionister, det benyttes også af borgere der ikke selv kan transportere sig. Da der ydes kørsel til dette tilbud (Rene). Det betyder, at borgerne har et væsentligt funktionstab psykisk og fysisk. En konsekvens vil være, at denne gruppe vil ansøge det visiterede aktivitets og samværstilbud i kommunen for ældre svækkede borgere. Denne visiteret indsats er der lang ventetid til. Ventetiden for de særligt udsatte svækkede borgere vil dermed forlænges.

ØKU-B22-12 Center for Økonomi Indkøb af tjenesteydelser på velfærdsområderne
Tema 3: Indkøb af tjenesteydelser på velfærdsområderne 0,0 18,0 23,0 1.190,0
Indkøb i kerneforretningen er et nyt fokusområde, hvor der i meget bred forstand kigges på den adfærd, der fører frem til en købsbeslutning, bl.a. intern organisering, kompetencer, arbejdsdeling, ledelsesinvolvement mv. Der arbejdes også mere traditionelt indkøbsfagligt på behovsbeskrivelse, markedsafdækning, styrbare kontrakter og systematisk kontraktopfølgning. For de specialiserede socialområders vedkommende ser vi på tværs af områderne og søger at afdække synergier. Opgaven løses i tæt samarbejde mellem fagområderne og Center for Økonomi med gensidig respekt for de forskellige fagligheder. Det er en flerårig proces der startes op i 2021.

Det er et meget fint initiativ fra Økonomi og Indkøb, at støtte op om dette område. Særligt i udformning af kontraktens indhold og juridisk bistand til ordlyd. Endvidere i forhold til at have fokus på at vi ikke betaler for indsatser til borgerne som myndigheden ikke har visiteret til.

Social Vejledning er allerede i gang med at reducere udgifterne på området. Vi har god effekt af at arbejde systematisk ind i området på enkeltsags niveau. Derfor har vi et ønske om at blive draget tidligt ind i en proces der skal se på dette område. At skulle tilbyde en borger et botilbud eller følge op på en allerede indgået kontrakt kræver en konkret individuel vurdering af borgeren jf deres udfordringer. Vurdering, Indsats, Pris på det givne tidspunkt. Det kræver et særligt fagligt fokus. Så to borgere kan have to forskellige kontrakter på det samme tilbud.

Det er også en visitationsproces der lægger op til et botilbud, hvor det er et visitationsudvalg der afgør, om et botilbud overhovedet skal bevilliges. Organisationen (Ballerup) skal geares ind i at have fælles mål for borgeren.

At forhandle en fast pris på et botilbud? Det vil betyde at en grundpris måske sættes for højt, og fordyre de supplerende tilbud, dvs dyrere tilkøb til borgerene. Alle borgere har dobbeltdiagnoser, adfærd som er svære at håndtere, misbrug eller tidligere skader fra misbrug.

Vi har i socialvejledning gennemgået et længerevarende kursusforløb, hvor vi er blevet gjort beviste om at vurdere borgernes; behov, indsats og derefter sættes pris, så Ballerup Kommune ikke betales for indsatser der tilbydes på botilbuddet som borgeren ikke modtager.

Efter ledelsesmæssig styring i samme retning, er vi nu klare på at vurdere borgernes behov ens, hvilke indsatser som borgerne har behov for, og vi er blevet klædt på til at have de kritiske øjne på, når vi forhandler samarbejdsaftaler og kontrakter med de bevilligede tilbud.

Vi er blevet styrket i at benytte vores metode VUM (voksenudredningsmetoden) på den bedste måde, så det bliver gennemsigtigt for os som myndighed og ikke mindst leverandøren hvad vi ønsker for borgeren. VUM og den socialfaglige vurdering bygger på den fælles forståelse, som er med til at forventningsafstemme borgerens behov og dermed takst.

Vi har gennem vores kursus lært at lave en indsatsliste, som vi bruger til at forhandle taksten for borgerens bevilligede indsats. VI foretager fælles opsamlinger på kontrakter og deres indhold for at fastholde læringen.

Vi vil gerne påpege, at vi på nuværende tidspunkt er i gang med en kulturændring, hvilke vi som myndighed ser som en forudsætning for at nå i mål. Rette indsats på rette tidspunkt. Der arbejdes fokuseret med den målsætning.

Kulturen var tidligere, at det var indsatsten (botilbuddet) som kendte borger bedst, og derfor skulle myndighed indordne sig og have tillid til at tilbuddene var ærlige omkring den indsats og takst, som borger har brug for. Dette er ikke længere vores tilgang. Myndighed skal tage styringen, og derfor er personalets uddannelse ind i VUM og kontrakter en forudsætning for at det lykkedes.

Det er derfor vigtigt at det er uddannede socialrådgiver og socialformidlere som besidder den rette tilgang, viden og kompetencer, som skal til for at kunne vurdere borgernes behov.

Vi anbefaler at metodetilgangen inddrages i det videre forløb.

ØKU-B22-13 Center for Økonomi Begrænsning af indkøb for hele kommunen - 1-årig Tema 4: Begrænsning af indkøb for hele kommunen - 1-årig 8,0 0,0 0,0 157,0 Besparelsen er en etårig besparelse på varekøb på samtlige af kommunens bevillingsrammer inden for servicerammen. Besparelsen udgør en forbrugsoptøring på 8 mio. kr., som er ligeligt fordelt ud over kommunens varekøbsbudget på ca. 160 mio. kr Denne besparelse svarer til en forbrugsbegrænsning på varekøb svarende til ca. 4 procent i 2022.

Inden for hjælpemiddel området – *Genbrugshjælpemidler*; Her indgås aftaler i SKI samarbejdet for hele landet. Hjælpemidler bevilliges efter borgeranmodning, og er de omfattet af personkreds skal deres sag behandles konkret og individuelt, og det er

ikke lovligt at begrunde et afslag i en besparelse. Derfor kan der ikke på hjælpemiddelområdet foretages en "opbremsning resten af året". Det er ikke lovligt at begrunde et afslag i en besparelse.

For *Kropsbårne hjælpemidler* indgås aftalerne for 9 kommune samarbejdet omkring Herlev Hopsital. Her er baggrunden for anmodning om et hjælpemiddel en lægelig begrundelse, og er borger omfattet af personkredsen og opfylder social styrelsens vejledningen og derved er berettiget, er det ikke lovligt at give et afslag. Derfor kan et "stop op" begrundet i en besparelse " ikke gennemføres.



Høringsvar vedrørende forslag til Spare- og omprioriterings-puljen til Budget 2022 - fra Forebyggelsesenheden, personale med MED-status.

Forebyggelsesenheden har bemærkninger til følgende spareforslag:

SSU-B22-01: Ophør af forebyggende sundhedsindsatser til understøttelse af et arbejdsliv

Besparelser fører til øgede udgifter på længere sigt

Forebyggelsesenheden mener – understøttet af omfattende evidensbaseret forskning på området – at besparelser på forebyggende sundhedsindsatser på den lange bane, vil betyde øgede kommunale udgifter. Desuden vil det give øget ulighed i sundhed.

Det vil betyde at:

- færre sårbare borgere vil få hjælp
- flere får en dårligere service og der er færre tilbud, især i forhold til mental sundhed
- flere af de borgere, der får håndholdt sundhedsindsats bliver indlagt på hospitalet
- færre stopper med at ryge
- der kommer flere udgifter til sygedagpenge og kontanthjælp
- færre får opsporet deres risikofaktorer og sygdom i tide
- der bliver mindre samarbejde om sundhed internt og eksternt i kommunen samt med frivillige og foreninger

De forebyggende sundhedsindsatser benyttes primært af sårbare borgere, der ofte har færre ressourcer, er dårligt stillet økonomisk, er sygemeldte fra job eller arbejdsløse og har mange udfordringer i deres liv, ikke mindst med deres sundhed og helbred. Vi er bekymrede for, at besparelsen vil medføre, at de ikke i samme grad kan få den hjælp og støtte, som de har brug for.

Effekten af besparelserne er derfor tvivlsom, tværtimod kan det på sigt medføre flere udgifter for kommunen. På kort sigt vil det givetvis også betyde, at Arbejdsmarkedscenteret i stedet for at benytte Forebyggelsesenhedens trænings- og behandlingstilbud skal købe disse tilbud til de sygemeldte og arbejdsløse hos private aktører.

Bedre mental og fysisk sundhed fastholder borgere i job og uddannelse

Der har gennem de seneste år været en stigende efterspørgsel fra samarbejdspartnere som fx arbejdsmarkedscentret, psykiatrien og de praktiserende læger på forebyggende sundhedsindsatser, hvilket også hænger sammen med et voksende antal borgere med mentale udfordringer. Borgerne er oftest sygemeldte erhvervsaktive, som er henvist pga. kroniske smerter, angst, depression og stress.

I forebyggelsespakken om mental sundhed er anbefalingen, at kommunen tilbyder kursus i håndtering af angst og depression til borgere, som har eller er på vej til at udvikle angst og/eller depression.

Naturbaseret terapi har lige så god effekt på deltagernes psykologiske velbefindende som fx mere traditionelle kognitive adfærdsterapier. Skriftlige deltagerevalueringer efter hvert forløb viser, at 100 % af deltagerne har oplevet en bedring af deres mentale tilstand.

Forebyggelses- og sundhedsindsatserne bliver også benyttet af borgere med kræft, hjerte-kar sygdom og type 2 diabetes, som har udfordringer med deres mentale sundhed. Flere af disse borgere er i den erhvervsaktive alder, og for dem er tilbudene derfor også en hjælp og støtte til at kunne vende tilbage til arbejdsmarkedet.

Lige adgang til sundhedsvæsenet

Den håndholdte sundhedsindsats er med til at reducere ulighed i adgangen til sundhedsvæsenet. Socialsygeplejersken motiverer fx socialt udsatte borgere, som ofte har flere både fysiske og psykiske sygdomme, til behandling på hospital, misbrugsbehandling og tager med til lægebesøg. Funktionen er derfor med til at forebygge indlæggelser og genindlæggelser. Socialsygeplejersken giver tryghed ved at fungere som en gennemgående støtte, som sikrer sammenhæng for borgeren mellem kommunale sundhedstilbud og indsatser, men også mellem kommunen, hospitalet og egen læge.

Samarbejde om sundhed og implementering af den nye sundhedspolitik

Aktiviteter og indsatser som sundhedsdage og rygestopevents på skoler og ungdomsuddannelser, projekter med foreninger om mere bevægelse eller med boligselskaber er med til at skabe opmærksomhed om sundhed samt etablere samarbejdsrelationer på tværs i kommunen. Sundhedscaféen i Hede- og Magleparken drives fx i samarbejde med projekt Hedegaven. Formålet er dels at opspore sygdom og risikofaktorer hos sårbare borgere og borgere med anden etnisk baggrund, der ellers ikke ville søge sundhedstilbud i kommunen samt at bidrage med at sætte fokus på sundhed i boligområdet.

Samarbejder som disse er også vigtige for at kunne lykkes med implementering af den nye sundhedspolitik.

SSU-B22-15: Sundhedspolitiske indsatser

Røgfrit liv – også for borgere med lav indkomst.

Besparelsen tilskud til rygestopmedicin og opnormering af rygestopkurser, mener vi ikke skal gennemføres. Tilskuddet til rygestopmedicin er med til at mindske ulighed i sundhed, så borgere med lav indkomst ikke får begrænset deres muligheder for at vælge et røgfrit liv. Et røgfrit liv betyder for den enkelte flere leveår og færre år med sygdom og reducerer samtidig de kommunale udgifter.

Hørings svar fra Tandplejen: Spare- og omprioriteringspuljen til budget 2022.

Tandplejens MED udvalg er bekymret i forhold til alle forslag, som vedrører de forebyggende sundhedsindsatser.

Flere forebyggende sundhedsindsatser foreslås ophørt eller reduceret i deres omfang.

Tandplejens kerneopgave er at skabe sundhed og understøtte borgerne til sunde liv med sunde tænder og sunde vaner. Tandplejen har dagligt stort fokus på at forebygge sygdomsudvikling og arbejde med sundhedsfremme generelt og oplever et stort behov for disse forebyggende og sundhedsfremmende tiltag fastholdes. Flere af de indsatser, som der foreslås ophørt i kataloget, er med til at understøtte Tandplejens sundhedsfremmende arbejde.

Tandplejen ser i flere af forslagene en nedprioritering af sundhed og forebyggelse af sygdom, hvilket er til stor bekymring, da der er stort behov for fastholdelse alle indsatser eller aktiviteter, der støtter borgerne i at leve sunde liv.

Tandplejens MED udvalg.

Birte Cassøe (næsteformand) og Rikke Louise Østergaard (formand)



Høringsvar fra MED-udvalget i Måløvhøj Distrikt vedr. Kataloget af forslag til spare – og omprioriteringspuljen til budget 2022

MED-udvalget har behandlet høringen på ekstraordinært MED møde 26. august 2021 og har følgende bemærkninger:

[BSU-B22-05 Baltoppen Bio- Køb af forestillinger til skoler og dagtilbud](#)

En nedprioritering af tilskud til biografbilletter, finder vi ærgerligt, men det vil ikke have store konsekvenser for vores kerneydelse i dagtilbud.

[BSU-B22-15 Børnet første 1000 dage](#)

En reducere eller fjernelse af puljens midler til de tre distrikter Skovvejen, Skovlund og Måløvhøj, ser vi på med stor bekymring, da dette vil medføre at vi ikke kan få efteruddannet vores medarbejdere eller skabe mulighed for at de kan tilegne sig viden og faglige kompetencer i lighed med det kompetenceløft som medarbejderne får i "projekt sammen om børn". Ved gennemførelse af dette forslag, mener vi at der i Ballerup Kommune opstår en faglig skævvridning og større ulighed mellem distrikterne, som vil få betydning i forhold til kvaliteten af kerneydelsen.

[KFU-B22-03 Børnekunstpuljen](#)

En reducere eller ophør af børnekunstpuljen, finder vi ærgerligt, og vi har en bekymring for at det vil skabe færre muligheder for at fremme børnenes møde med kunst.

[KFU-B22-10 Kulturtjenesten](#)

Ophør eller reducere af ser vi med stor bekymring på for vores børn i Måløvhøj, da vi i vores kulturnetværk mellem dagtilbud og skole, har tradition for at søge denne pulje i forhold til at skabe sammenhængende kulturoplevelser på tværs for 0-16 år.

Endvidere mener vi at en reducere af midlerne til Kulturtjenesten, vil kunne få konsekvenser for opretholdelsen af nogle af de målrettede og gratis tilbud som dagtilbuddene i dag benytter sig af og som har stor gavn for børnene, eksempelvis ryttemikforløbene i dagtilbuddene.

På vegne af MED-udvalget i Måløvhøj Distrikt

Ann Chérie Fleron

Distriktsleder for Dagtilbud
Måløvhøj Distrikt
Klakkebjerg 4
2750 Ballerup



DISTRIKT SKOVVEJEN

Ballerup d. 3/9 2021

Høringssvar vedrørende budget – omprioriteringspulje fra Medudvalget i Skovvejens distrikt 0 – 5 år

I Skovvejen er vi glade for at se, at sammenlægningen mellem Lundegårdens vuggestue og børnehaven er på budgettet. Det er et væsentligt indsats for at skabe større sammenhænge i børnenes liv, skabe helhed for medarbejdergruppen, etablere en større fleksibilitet i forhold til børnenes alder samt etablere læringsrum for børnene i alle aldre.

Positivt med en fleksibilitetspulje, så nødvendige ændringer i ekstraordinære situationer kan ske med understøttelse af økonomi.

En legepladspulje til renoveringer på 1. 262.000 kr. virker som et meget lille beløb til alle Børnehusene i hele Ballerup. I Skovvejens distrikt har vi flere legepladser, der står overfor større renoveringer og med et større fokus på børnenes udeliv og læringsmiljøerne her, med afsæt i corona erfaringer, er der brug for en væsentlig indsats her. Ejendomme giver også udtryk for mange slidte legepladser.

Et forslag om nedlæggelse af kunstpuljen og kulturnetværkstjenesten er fuldstændig uforståeligt i en tid efter corona, hvor netop kulturlivet har været lukket ned. I børnenes udvikling, læring og dannelse, som beskrevet i den pædagogiske læreplan, har kultur en væsentlig betydning. Endvidere har vi værdsat et godt samarbejde med kunstnere, som har givet pædagogerne inspiration i deres arbejde. Kulturnetværket står over for en evaluering, som det giver god mening at afvente. Vi vil dog fremhæve værdien af at kulturen – blandt andet teater kommer ud i Børnehusene med fokus på de forskellige aldersgrupper og understøtter det distriktet har af projekter og er optaget af. Økonomien i Bio tilbuddet anbefaler vi i stedet går til flere teater oplevelser.

Barnets første 1000 dage – sammen om børn. En besparelse på kompetenceudvikling kan ikke anbefales. Viden om børn og familier i udsatte positioner – tilrettelæggelse af læringsmiljøer, hvor specialpædagogik bliver mere og mere påkrævet, er en stor efterspørgsel og en nødvendighed, hvis vi skal lykkes med en tidlig – forbyggende indsats også i Skovvejen. En vidensdeling af forskningen omkring ”Sammen om børn” kan med bidrage med noget, men kompetenceudvikling generelt, er der et stort behov for.

Det er svært at gennemskue, hvad besparelsen på servicerammen indeholder og har af betydning for Skovvejens Børnehuse. Rammekontoen skal dække mange rigtig mange forskellige ting, som der ikke er tilført ressourcer til blandt andet alt vedligeholdelse/ny indkøb af ”materiel” til brug af AULA, hårde hvidevarer nu også til børnehavekøkkener, der har fået frokostordninger, hegn på legepladser og meget mere. Derfor kan en besparelse på rammen ikke anbefales.

Venlig hilsen

Christine Riis
Næstformand
Skovvens distrikt 0 – 5 år

Susanne Froberg
Formand



Måløvhøj Skole d. 24. august 2021

Høringssvar vedr. forslag til spare- og omprioriteringspuljen for budget 2022

MED-udvalget på Måløvhøj Skole har behandlet forslaget på møde d. 24. august 2021.

Vi har kommentarer på nedenstående punkter:

BSU-B22-03

MED-udvalget ønsker at påpege, at et behov for køb af eksterne parter til f.eks. familiebehandling ud over behov for intern kompetencedækning også kan skyldes for få medarbejdere. MED-udvalget kan være bekymret for om en besparelse på dette område vil få betydning for elever, der har behov for behandling.

BSU-B22-04

MED-udvalget gør opmærksom på, at toiletforhold fortsat fylder negativt i skolens trivselsmåling, hvor der er ikke er renoveret. Der er stor forskel i målingerne fra før skolen fik "Toilet Heaven" på Østerhøj.

BSU-B22-05

MED-udvalget finder, at dette er et fornuftigt sted at spare og at skolen selv kan påtage sig udgiften, såfremt det vurderes, at et biografbesøg skal være en del af undervisningen.

BSU-B22-08

MED-udvalget finder, at det er et fornuftigt sted at bespare.

BSU-B22-17

MED-udvalget finder, at det er fornuftigt at spare på fælleskonferencen. I stedet bør der kigges på formatet for skoleforum og gøre formålet mere tydeligt.

BSU-B22-18

MED-udvalget finder at beløbet er så ubetydeligt, at en nedlæggelse af puljen er uproblematisk.

BSU-B22-19

MED-udvalget vil på det kraftigste fraråde denne besparelse, da den har stor positiv effekt på de svageste læsere i indskolingen. En reduktion vil betyde, at de svageste læsere ikke får den nødvendige hjælp rettidigt, hvilket vil føre til dårlige selvværd og ringere faglig udvikling hos denne elevgruppe.

ØKU-B22-11

MED-udvalget gør opmærksom på, at en ændring af ledelsesstrukturen kan gå ud over "ledelse tæt på". MED-udvalget finder, at et besparelsesforslag uden et forslag til en ændret styrelsesvedtægt er uhensigtsmæssigt. Forslaget bør derfor udgå indtil, der forelægger et konkret forslag til en fremtidig ledelsesstruktur.

ØKO-B22-13

MED-udvalget gør opmærksom på, at en reduktion af budgettet til drift og undervisningsmaterialer kan gå ud over alt fra indkøb af undervisningsmateriel, ture ud af huset til lejrskoler.

Venlig hilsen

Peter Haldor Hansen
Distriktsskoleleder

Rikke Hykkelbjerg
Næstformand



Høringssvar på spare- og omprioriteringspuljen 2022.

Distriktsvis café – plejecentrene

Køkken Ballerups MED. udvalg bakker op om distriktscaféer, og dermed nedlukningen af Rosenhavens café. Vi foreslår dog at man i denne sammenhæng, ved omfordeling af midler, sikre weekendåbent i Café Lindehaven. Gæsterne efterspørger dette, og på denne måde vil man sikre Ballerup distriktet en café der er åbent alle årets dage, på samme måde som tilbuddet i dag er i Skovlunde distriktet via Café Lundehaven.

Med venlig hilsen
Køkken Ballerups MED.udvalg



Til: Kommunalbestyrelsen

POLITIK OG ORGANISATION

Kopi til: C-PO

Dato: 6. september 2021

Sagsid: 81.00.00-P35-6-19

Høringsvar til budget 2022 fra lokal-MED i Center for Politik og Organisation

MED-udvalget i Center for Politik og Organisation har drøftet det administrative budgetforslag, som er sendt i høring, og vi har to bemærkninger:

MED-udvalget bemærker, at der i spare- og omprioriteringskataloget er mange forslag, som rummer reduktioner på forebyggende indsatser på en række områder, hvilket vi ønsker at gøre Kommunalbestyrelsen opmærksom på kan være meget kortsigtede løsninger.

Derudover bemærker MED-udvalget følgende til forslaget om at reducere midlerne til det internationale område:

- Det nuværende udgiftsniveau i 2021 på 324.000 kr. til det internationale område er det laveste de seneste ti år. Senest blev budgettet beskåret med 100.000 i budget 2021.
- Midlerne dækker både over rejseudgifter, som beskrevet i forslaget, men også frikøb af den lærer, der indgår i det igangværende Masterclass-forløb samt en række tilskud til venskabsforeninger, Årets Leder mv.
- Ud over en forventet aflysning af det igangværende Masterclass-forløb vil en reduktion på 0,2 mio. kr. også indebære manglende midler til politikere og administrationens besøg og samarbejder med Ballerup Kommunes samarbejdsbyer, som må forventes at blive nedjusteret.

Med venlig hilsen

Mick Fürst Steffensen
Næstformand for lokal-MED

Mette Louise Ebdrup
Formand for lokal-MED



Hørings svar til kataloget med forslag til Spare-
og omprioriteringspuljen til budget 2022

Bybjergvej 25
2740 Skovlunde
Tlf: 4477 3830

Dato: 7. september 2021

Hørings svar afgivet på vegne af MED-udvalget i Voksne med Handicap.

Indledende bemærkninger

Høringsbemærkningerne i dette svar omhandler det specialiserede voksen-
område og specifikt de konsekvenser besparelser og omprioriteringer vil
kunne have i Voksne med Handicap. Det drejer sig om:

- Boligerne i Skovlunde
- Dagtilbuddet i Skovlunde
- Aftenklubben
- BOF Sønderhaven
- Bibliotekscaféen

Tilbuddet er etableret med følgende overskrifter: Stordriftsfordele og øget
kvalitet i løsningen af kerneopgaven – øgede kompetencer. Allerede ved
etableringen var der indlagt besparelser svarende til 1,5 mio. og det er van-
skeligt at begribe hvordan der yderligere skal kunne findes besparelser.

Nedenfor er de enkelte områder der berører tilbuddet udfoldet med conse-
kvenser for opgavevaretagelsen.

SSU-B22-14: Reduktion af udgifter på det voksen specialiserede om- råde

Forslaget handler om servicereduktion og lyder på 2 mio. kr. Det fremgår
ikke af beskrivelsen hvordan denne reduktion kan effektueres og derfor bli-
ver hørings svaret også bredt.

Færre indsatser i Voksne med Handicap vil betyde:

- markant mindre støtte og færre aktiviteter på fridage fra dagtilbuddet
/ beskæftigelsestilbud (også omtalt "hjemmedage").

- flere 1:1 aktiviteter bliver afløst af gruppeaktiviteter, hvor den pædagogiske indsats handler om at igangsætte og derefter gå til andre kerneopgaver. Det vil også kunne indgå i overvejelser om servicereduktion hvorvidt vi fortsat kan understøtte ferier på 5 hverdage årligt eller dette skal reduceres.
- færre individuelle aktiviteter i al almindelighed
- i de tilfælde hvor behovet for støtte (omsorg og pleje som følge af ældning ex.) vil vise sig at være mere end tilbuddet kan tilbyde vil der blive ansøgt om øget takst og/eller etablere særtakster for den enkelte. Det kan vise sig at være en dyrere løsning på den lange bane.
- det er i kataloget klart, at de 2 mio. skal findes på ramme 50.54 som allerede er underlagt en massiv spareplan, der følges tæt månedligt. Det er dog uklart hvor mange af de 2 mio. der helt konkret skal findes i indsatser på de decentrale botilbud.
- Voksne med Handicap på Bybjergvej er etableret med et ønske om at øge den pædagogiske kvalitet og det er stadig ambitionen. Dog kan det vise sig vanskeligt at prioritere midler til kompetenceudvikling og generelle udviklingstiltag såfremt den primære kerneopgave omkring personlig pleje og omsorg skal løses.
- der kan blive tale om at trække os fra deltagelse i udviklingsprojekter. Her kunne ex. tænkes "frem mod fuld tid" som vi netop er gået ind i.
- udviklingsprojekter på området må anses for usandsynlige at give opmærksomhed – det koster altid medarbejderressourcer at drive det frem.

Det er dog ikke klart hvad konsekvensen egentlig vil være og hvilke indsatser der tænkes at blive færre af. Hvilke indsatser får man ikke i sammenlignelige kommuner eftersom nettodriftsudgifterne er så meget højere i Ballerup sammenlignet med andre kommuner. Det kunne være spændende at gå på opdagelse i.

ØKU-B22-11: Analyse af den decentrale administration og ledelse i Ballerup Kommune.

Forslaget handler også her om servicereduktion og den konkrete administrative udmøntning er forelagt fagudvalget til orientering i august men endnu ikke offentliggjort. Det betyder, at Voksne med Handicap skal finde et endnu ikke fastlagt beløb til at indhente denne besparelse med. Hvordan vil en egentlig fordelingsnøgle se ud – det kender vi endnu ikke svaret på.

Det er ingen hemmelighed at vi ved at det statistiske materiale der ligger til grund for beløbene ikke er i overensstemmelse med virkeligheden – hverken dengang undersøgelsen blev lavet eller på nuværende tidspunkt. Opgaver og forandringer håndteres altid og løbende.

En konsekvens af besparelsen på 1,1 mio. efter en eller anden fordelingsnøgle kan blive:

- ledere, der overtager administrative opgaver og har mindre tid til det at lede tæt på kerneopgaven – og den faglige udvikling forsinkes. Og

- ikke mindst bliver opgaven med at gå tæt på og guide i forhold til at undgå forråelse reduceret.
- administrative opgaver pålægges andre faggrupper og der vil være mindre tid til den pædagogiske og sundhedsfaglige kerneopgave – herunder dokumentation, opfølgning på mål og indsatser.
 - opgaverne forsvinder ikke og der kommer hele tiden nye til – den seneste er at vi som tilbud skal hjælpe mange beboere og pårørende med at håndtere deres penge, fordi der er lukket i bankernes kontantkasser. Det er komplekst administrativt arbejde som vil kræve megen oplæring og opfølgning at lade andre ikke administrativt uddannede faggrupper varetage. Konsekvensen af dette er mindre tid til det nære og vigtige arbejde med beboere / brugere.
 - endelig er der hele spørgsmålet om arbejdstidsplanlægning – en arbejdsopgave der er kompleks og som skal understøtte kerneopgaven og arbejdsmiljøet. Den skal løses professionelt for at undgå dyre løsninger i forhold til arbejdstidsaftaler. Vi står overfor store rekrutteringsudfordringer og derfor skal dette gå hånd i hånd med arbejdsmiljø og gives den fornødne ledelsesmæssige opmærksomhed.

ØKU-B22-12: Indkøb af tjenesteydelser på velfærdsområderne

Her er der tale om opgavebortfald uden at det dog er muligt at gennemskue den konsekvens. At betragte køb og salg af pladser på det specialiserede socialområde som indkøb er selvfølgelig legitimt og fornuftigt – det er en praksis vi ser udfolde sig i andre kommuner hvor man forhandler pris og takster (udarbejder kontrakter) med andre end de der arbejder sammen med borgerne.

Det kan dog nogle gange være en udfordring og temmelig vanskeligt at gennemskue for borgerne. Det er vigtigt her at forholde sig til, at det er et marked mange kommuner bevæger sig ud på og oplevelsen er, at det enkelte tilbud sidder med en større opgave i at forhandle overfor drevne kontraktmagere. På botilbudsområdet internt i Ballerup Kommune (som Voksne med Handicap er en stor del af) må vi således kunne forvente et pres på taksterne og dermed reduktioner i budgettet. Konsekvenserne af dette er velbeskrevet i første afsnit.

Til det kan lægges at visitationsprocedurerne som de lige nu er beskrevet giver stor indflydelse til bostederne. Det har den åbenlyse fordel af der bliver tale om faglige overvejelser omkring sammensætning af beboergrupper og dermed gode levemiljøer for alle. Det er under alle omstændigheder værd at fastholde uanset de øvrige overvejelser.

ØKU-B22-13: Begrænsning af indkøb for hele kommunen – 1-årig

Forslaget her omhandler ligeledes opgavebortfald og det er ikke muligt at gennemskue de fulde konsekvenser af dette.

Betyder det i virkeligheden at der udmeldes 4 % mindre i budget ved årets start? Det konkrete beløb afventes med spænding og kan have konsekvenser for bl.a. indkøb af hjælpemidler.



Ballerup Kommune
Økonomi

Klausdalsbrovej 621 A-E
2750 Ballerup
Tlf: 4477 6161
www.roedbo.dk

Dato: 7. september 2021

Hørings svar fra Rødbos MED-udvalg vedr. kataloget med forslag til Spare- og omprioriteringspuljen til budgettet for 2022.

Vedr. reduktion af udgifter på det voksen specialiserede område

På baggrund af KØF nøgletal, der viser, at Ballerup Kommune har højere udgifter til det voksenspecialiserede område end flere andre kommuner, ønskes der en servicereduktion. Hvor eller hvordan denne besparelse skal udmøntes, nævnes der intet om i høringsmaterialet.

Det er svært at se gennemsigtigheden i en besparelse på et område, som i stor udstrækning er baseret på salg af pladser til andre kommuner end Ballerup Kommune. Besparelser på indsats overfor borgere på Rødbo, vil ikke gavne, borger eller helhed.

I en tid med et presset arbejdsmiljø, ikke mindst grundet de rekrutteringsudfordringer, som vi står med. En yderligere serviceforringelse vil for såvel beboere og ansatte på Rødbo være en yderligere udfordring i et fremadrettet arbejde med vision 2029 til at blive et attraktivt botilbud samt arbejdsplads i Ballerup Kommune for nuværende og kommende beboere og medarbejdere.

Vedr. analyse af den decentrale administration og ledelse i Ballerup Kommune

De stedbundne opgaver, som er lokalt forankret. Disse er vigtige for, at de decentrale organisationer kan fungerer i dagligdagen. Vores borgere og medarbejdere er afhængige af den nære ledelse og den administrative funktion fungerer i forhold til dagligdagen.

En ændring af disse forhold ser vi ikke kan give fordel for Rødbo.

Vedr. begrænsning af indkøb for hele kommunen

Som lokal institution, er det svært at overskue hvor der kan ligge besparelser af væsentlighed. De store store poster, som forplejning og hygiejne, er allerede indtaget.

På vegne af Rødbos MED- udvalg

Marianne Sinding
Formand / forstander

Jens Dahm-Rasmussen
Næstformand / TR-SL

Høringssvar fra Plejecenter Rosenhaven og Plejecenter Lundehaven
til Spare-og omprioriteringspuljen 2022

Svar vedrørende SSU-B22-06

Distriktsvis café – Plejecentre

Lukning af Café på Plejecenter Rosenhaven.

Kommentar:

Da Rosenhavens Café kun benyttes af meget få ældre, kan vi støtte forslaget om at lukke caféen.

Lundehaven Café er meget besøgt, og det vi give god mening at ældre, for at få social kontakt benytter denne café fremover.

Svar vedrørende SSU-B22-11

Ophør af psykiatrisygeplejerske

Vi har mange beboere med psykiatriske diagnoser. Vi har derfor et behov for at kunne spare med en fag person på dette område.

Dette behøver ikke være i form af en psykiatrisygeplejerske, men kunne også være midler afsat til undervisning inden for emnet.

Svar vedrørende SSU-B22-13

Ophør af tilskud til ældreklubber på fx plejecentre

Forslaget støttes, da vi på Plejecenter Rosenhaven desværre ikke har set hverken samarbejde eller fællesskab udvikle sig mellem beboere og brugerne af ældreklubben.

På vegne af MED udvalget på Plejecenter Rosenhaven og Plejecenter Lundehaven

Charlotte Harbou

Plejecenterleder



Hørings svar til forslag til Ballerup kommunes spare- og omprioriteringspulje, fra MED udvalget på Helhedstilbuddet Stokholtbuen og aflastningstilbuddet Torvevej.

Stokholtbuen
Stokholtbuen 13-23
2730 Herlev
Tlf: 44776201

Dato: 7. september 2021

MED udvalget på Stokholtbuen afgiver hermed kommentar på følgende forslag til spare- og omprioriteringspuljen:

SSU-B22-14: Reduktion af udgifter på det voksne specialiserede område:

Ved evt. beslutning om reduktion budgettet på Stokholtbuen (nedsættelse af takster for ophold på Stokholtbuen og Torvevej) kan konsekvenserne være følgende: Færre muligheder for at understøtte borgernes individuelle ønsker om aktivitet, samvær og integration til omverden, ringere mulighed for at imødekomme pårørendes behov for hjælp og støtte i samværet, ringere mulighed for at understøtte borgerens udviklingsmuligheder.

Derudover er der i disse år en særlig udfordring med såvel rekruttering som fastholdelse af nødvendige fagligt kompetente medarbejdere, der koster arbejdstid (arbejdet med onboarding initiativer som videoproduktion, internt uddannelsesprogram, mentorordning osv.) og nyindkøb og er afgørende for en fortsat opretholdelse af kvaliteten i tilbuddet til borgerne.

Der er desuden farer for, at de færre økonomiske midler medfører en væsentlig forringelse i arbejdsmiljøet med højt sygefravær, massiv personalegennemstrømning og ringe overskud til faglig udvikling, der potentielt kan øge risikoen for at forråelse vil finde sted.

Stokholtbuen har desuden i en årrække været en aktiv part i udviklingen af forskellige former for metoder til forbedring af indsatser samt dokumentationen deraf, inden for det voksenspecialiserede område, hvilket vi finder nødvendigt idet den centrale understøtning dertil er fraværende. Denne indsats er en absolut nødvendighed for at vi også fremover som område kan præstere høj kvalitet som bl.a. også socialtilsyns rapporter er med til at synliggøre. Ved beslutning om besparelser på området vil denne indsats ikke kunne understøttes, ej heller en prioriteret deltagelse i andre tværgå-

ende udviklingsindsatser i C-VS. Dertil kommer at der ifm. med en beslutning om besparelsen også vil blive færre muligheder for den fortsatte og løbende understøtning af supervision, uddannelse og anden kompetenceudvikling der kan føre til ringe kvalitet i tilbuddet, som formodentligt ville kunne ses afspejlet i fremtidige tilsynsrapporter for området.

Desuden vil vi gøre opmærksom på at taksterne på Stokholtbuen allerede i 2021 er nedsat med ca. 1,5 mill. som konsekvens af at vi igennem de seneste år, via effektivisering af vores drift har formået at nedsætte forbruget. Der vil derfor ved beslutningen herom blive tale om yderligere nedsættelse af taksterne med en fordelingsnøgle vi ikke er i stand til at gennemskue, idet det syner ugennemsigtigt hvor og hvordan besparelsen skal opnås. Idet der i tilbuddene under Stokholtbuen bor flest udenbys borgere vil det desuden betyde en væsentlig nedgang i indtægter til Ballerup kommune fra de ca. 20 kommune der køber pladser i tilbuddene.

Afhængigt af hvordan besparelsen vil udmøntes, kan det potentielt betyde at driftsfundamentet for at drive aflastningstilbuddet Torvevej kan blive så vanskeligt (idet der Pt. er vigende tilgang) at der bliver tale om en væsentlig nedsættelse af kvaliteten i tilbuddet at der sættes tvivl om den fortsatte drifts godkendelse fra socialtilsynet, idet driftsøkonomien allerede er svækket.

ØKU-B22-11 Analyse af den decentrale administration og ledelse i Ballerup Kommune:

Vi bekymres meget ved forslaget om en reduktion af udgifterne til ledelse og administration idet vi ifm. de seneste års besparelser på central administrationen har set opgaveglidning af opgaver der har givet de decentrale enheder, herunder Stokholtbuen, flere administrative opgaver og en væsentlig ringere central understøttelse i hverdagens drift og udviklingsbehov.

Desuden forventer vi, at der ved beslutning om yderligere besparelser på centraladministration jvnf. forslaget i dette katalog, kan komme yderligere opgaveglidning fra centraladministrationen til Stokholtbuen, der oveni vil gøre os ude af stand til at løfte mængden og kompleksiteten i de administrative opgaver.

Ved evt. beslutning om at reducere udgifterne til ledelse og administration vil der forventeligt ske yderligere opgaveglidning til tilbuddenes pædagoger, sygeplejersker, SSA'er o.lign. med en potentielt ringere kvalitet og effektivitet i opgaveløsningen til følge men som en absolut nødvendighed overfor opgaver der SKAL løses.

Der er ifm. Stokholtbuens tidligere effektiviseringsprocesser allerede opnåede besparelser ved bl.a. at flytte arbejdstidstilrettelæggelsesopgaver fra sundheds/pædagogisk uddannede til administrative/ledere mhp. at opnå en bedre og mere effektiv løsning af en opgave som i store døgndækkede tilbud fylder og koster en del.

Vi imødeser desuden, at en besparelse på ledelse, i et område med stor kompleksitet i målgruppen, høje følelsesmæssige krav i arbejdet samt behovet for specialviden, kan føre til en væsentlig forringelse af ledernes mulighed for at agere, rollemodel, faglig vejviser, coach, oversætter, forebygger og problemknuser.

Dette med forøget risiko for et øget sygefravær, personalegennemstrømning samt ringere arbejdsmiljø, der alt sammen vil kunne føre til en ringere borgeroplevet livskvalitet og kontinuitet i hverdagen med risikoen for forringelse i kulturen.

Der bedes henlede en særlig opmærksomhed omkring, at tilbuddene under Stokholtbuen har en regional forsyningsforpligtelse og i det daglige samarbejder med 20 af regionens kommuner, hvilket betyder at Stokholtbuens primær driftsøkonomi kommer fra indtægter fra de øvrige kommuner og at samarbejdet med disse stiller særlige krav til flere dele af den administrative opgaveportefølge.

ØKU-B22-12 Indkøb af tjenesteydelser på velfærdsområderne:

Vi har vanskeligt ved at gennemskue konsekvenserne af denne besparelse på indkøb af tjenesteydelser men vil formode at det potentielt kan føre til besparelser udover de ovennævnte, idet det må forventes også at have betydning for taksterne på Stokholtbuen.

Sammenfatning:

Ved beslutninger om hele eller dele af ovenstående spare- og omprioriteringsforslag vil Stokholtbuen potentielt kunne imødesee en samlet reduktion af budgettet på op mod ca. 4 %, af et budget der allerede er reduceret med 1,5 % i 2021. Dertil kommer at der, ved beslutning om reduktion af varekøb i 2022, blive tillagt yderligere en besparelser.

Hørringssvar til "Katalog med forslag til Spare- og omprioriteringspuljen til budget 2022 Budget" fra L-MED i Kirstinehaven og Egely.

Lokal Med i Plejecenter Kirstinehaven og Egely har ikke umiddelbart kommentarer til kataloget, men bemærker dog, at der er mange forebyggende indsatser, der bortfalder.

På vegne af MED udvalget Kirstinehaven og Egely

Konstitueret Plejecenterleder"

Anette Wintlev-Jensen

Hørringsvar til "Katalog med forslag til Spare- og omprioriteringspuljen til budget 2022" fra L-MED i Plejecenter Lindehaven og Aktivitets- og aflastningstilbuddet.

Der er en generel bekymring over, at det ser ud til at det særligt er de forebyggende indsatser, der er med i spare kataloget. L-Med udvalget peger her på " Ophør af forebyggende sundhedsindsatser til understøttelse af et arbejdsliv" og "Ophør af støtte til at styrke fællesskaberne".

Lokal MED udvalget er ligeledes bekymret over "Ophør af psykiatrisygeplejerske". Der er behov for at understøtte hjælpen til borger med psykiske symptomer og ligeledes at understøtte medarbejderne i opgaven. Man er bekendt med at funktionen i længere perioder ikke har været til stede, men behovet er tilstede, så der bør findes en synlig løsning på, hvordan behovet imødekommes.

I forhold til bortfald af tilbuddet i Aktivcenter Ballerup har Lokal-MED en bekymring i forhold til den forebyggende indsats, der ydes her som et socialt styrkende tilbud, en del af huset brugere kommer ikke kun pga. af aktiviteterne, men i lige så høj grad for at skabe nye relationer, for dermed at nedsætte både ensomhed og social isolation. Der kommer brugere, der for nylig er blevet enker/ enkemænd, her er personalets opgave, at tage hånd om dem, og hjælper dem i gang, og danner nye venskaber, så ensomhed forebygges hos denne sårbare gruppe. Brugere af tilbuddet kommer med meget forskellige baggrunde, flere kommer efter anvisning fra fx demensteamet i kommunen. Der kommer både de aktive raske ældre, der beskrives i kataloget, men også mange sårbare, nogle med en kognitiv udfordring, andre med fysiske handicap, som her oplever, at de får mulighed for at føle sig som en del af et fællesskab. Det vil være et tab for disse grupper af borgere. Hertil kommer også utrygheden ved at skulle ud i de sene aftentimer, hvis tilbuddet bliver i et aftenskole-regi.

De fagligt uddannede personaler i tilbuddet er med til at opdage forandring/sygdom hos brugerne i huset og kan derfor målrettet hjælpe og sende brugerne i relevant støttende/hjælpende retning.

Aktiv Center Ballerup samarbejder tæt med kommunens øvrige aktivitets- og aflastningstilbud i Sønderhaven, Dag- og Døgntilbuddet og medvirker dermed til sammenhæng i kommunens aktivitets- og aflastningstilbud.

På vegne af lokal-MED i Plejecenter Lindehaven og Aktivitets- og aflastningstilbuddet
Centerleder Anette Wintlev-Jensen

Høringssvar vedr. Kataloget med forslag til Spare- og omprioriteringspuljen til budget 2022.

I Distrikt Hedegårdens MED-udvalg vil vi gerne benytte os af muligheden for at afgive et høringssvar vedr. kataloget med forslag til Spare- og omprioriteringspuljen til budget 2022. Vi har følgende kommentarer:

Vedr. forslag. BSU-B22-04 Toilet Heaven

Vi bliver bekymrede over at se, at det påtænkes at nedlægge denne pulje. Vi oplever, at det er væsentligt for børnenes trivsel og sundhed, at deres toiletforhold er hygiejniske og ordentlige. Vi forestiller os ikke, at der kan opretholdes den fornødne standard, hvis dette skal ske inde for det almindelige vedligeholdelses-budget.

Vedr. BSU-B22-05 Baltoppen bio

Vi mener det vil være meget ærgerligt, hvis dette forslag beslattes. For nogen børn er dette tilbud den eneste mulighed de har for at få kultur-oplevelser. Vi mener derfor, at det er vigtigt at bevare puljen sådan, at alle børn har lige muligheder.

Vedr. BSU-B22 15 Barnets første 1000 dage

Vi mener det vil være ærgerligt, hvis denne pulje nedlægges, men dog ikke nær så sårbart som de øvrige puljer, da der i puljemidlerne til "Sammen om børn" i forvejen er afsat penge til vidensdeling.

Vedr. BSU-B22-17 Fælleskonference skole og dagtilbudsbestyrelser

Vi oplever ikke, at det vil være kritisk at gennemføre denne besparelse og vil bestemt foretrække, at nogen af pengene findes her, frem for andre mere sårbare steder.

Vedr. KFU-B22-03 Børnekunstpuljen

Ved afskaffelse af denne pulje, gør man det vanskeligere for børnene i vores distrikt at arbejde med og møde kunsten i børnehøjde. At mødes gennem kunsten giver børnene mulighed for at mødes i et fælles tredje, hvor alle kan indgå på lige fod. Flere børn i vores distrikt er ofte i forskellige udfordringer og kunsten er med til at styrke børnene i deres livsduelighed og giver dem nye måder til, at mærke og se verden og dem selv. Kunst repræsenterer noget andet end de får i det daglige i deres dagtilbud.

Vedr. ØKU-B22-13 Begrænsning af indkøb for hele kommunen

Vi mener, at Ballerup kommunes kommunalbestyrelse er meget ambitiøse på bla. børneområdet. Det betyder, at der sættes mange ting i gang som, hvis vi skal tage opgaverne på os og udvikle på dem med høj kvalitet, er behov for, at vi lokalt kan investere – eks. koster det penge, hver gang vi samler personale på tværs af distriktet for at gennemfører den kompetenceudvikling, som er nødvendig for, at vi kan leve op til kommunens forventninger til os. Vi mener derfor, at en begrænsning af vores indkøbsmuligheder vil være meget uheldig.

Ballerup, den 8. september 2021

MED udvalgets hørings svar vedrørende forslag til Spare- og omprioriteringspuljen til budget 2022**Reduktion af puljen til Toilet Heaven**

Toiletforholdene er en væsentlig faktor i børnenes trivsel på skolen. Derfor er det vigtigt, at der fortsat er fokus på renoveringen af toiletter. Konceptet for renoveringen er underordnet.

Baltoppen Bio – køb af forestillinger til skoler

Som det fremgår af beskrivelsen, vil der ikke længere være de samme muligheder for kulturelle oplevelser i nærmiljøet, som primært vil gå ud over børn, der i forvejen kunne have dårligere forudsætninger for at komme i biografen. Derudover har skolen muligheden for at introducere børn og unge for film og genre, som de ellers ikke ville vælge. Det udgør såvel en faglig og dannelsesmæssig dimension.

En praktisk projektopgave i folkeskolen

Den gode ide om den praktiske projektopgave er startet op under Corona, og har derfor haft en vanskelig opstart. Samarbejdet med ungdomsuddannelserne omkring den praktiske projektopgave er et forsøg på at lave den obligatoriske projektopgave på en mere praktisk faglig måde og tilgodeser elever, som profiterer af den mere praksisorienterede tilgang. Samtidig forventes der en øget motivation og kvalificering af elevernes UPV. Baltorpskolen har et planlagt forløb i uge 47 sammen med Next. Vi ser det som absolut givende at samarbejde med kvalificerede kræfter tættere på ungdomsuddannelserne.

Analyse af den decentrale administration og ledelse

De højere udgifter dækker over både ledelse og administration og er et udtryk for et højere serviceniveau, som er politisk ønsket og besluttet.

I ledelsesgrundlaget for Ballerup Kommune står: *"at Ballerup kommune satser på god ledelse fordi; der er solid forskningsmæssig dokumentation for, at ledelse tæt på kerneopgaven gør en positiv forskel for kvaliteten af det, vi leverer til borgere og virksomheder."*

Ledelsesgrundlaget har til formål at skabe et stærkt fundament for, hvordan ledelse udøves i Ballerup Kommune og understøtter Vision 2029 samt er styrende for ledelsesopgaven på alle niveauer i kommunen.

Vive rapporten fra 2018 peger på, at der er en generel enighed i, at ledelse "tæt på" er en stor styrke ved den nye struktur. Den nye skolestruktur synes at understøtte opbygningen af et mere fælles skolevæsen i Ballerup Kommune og det vurderes, at den nye ledelsesstruktur i høj grad understøtter kerneopgaven.

En ændring i ledelsesstrukturen ville kræve en ændring af styrelsesvedtægten og dermed få en stor indvirkning på skolevæsenet som helhed.

Skolebestyrelsen har ikke ønsket at udarbejde et særskilt høringssvar og bakker op om MED-udvalgets høringssvar.

Baltorpskolens MED-udvalg

Hørings svar: Forslag til Spare- og omprioriteringspuljen til budget 2022

På vegne af MED udvalget Distrikt Skovlunde 0-5, har vi følgende bekymring og kommentar til forslaget om besparelse på Barnets første 1000 dage- Sammen om Børn projektet.

Vi anerkender, at der skal findes penge indenfor budgettet, men kan være bekymret over, at Barnets første 1000 dage står nævnt.

Vi som arbejder i Børnehusene, har kunne opleve effekten af det rigtig gode samarbejde med distriktets sundhedsplejersker, der er et af tiltagene i projektet. Dette samarbejde er til gavn for både børn, forældre og det pædagogiske personale, på grund af en mere bred og kvalificeret viden om barnet inden opstart i vuggestue. En god start der er fundamental vigtig i forhold til barnets trivsel og læring i tæt samarbejde med forældrene. Et tæt samarbejde, der starter allerede ved opstart.

Det er et projekt, der skal understøtte den gode start, og vi har kun haft positive oplevelser som er kommet af de tiltag, som projektet har medført indtil videre.

Hvis midlerne ikke tilføres, vil erfaringsudveksling distrikterne mellem kunne gå tabt og vil derved påvirke den videre udvikling af projektet. Et projekt, der ellers har rettet en vigtig fokus på, hvordan både børn og forældre kan få den bedste start i Dagtilbud.

Vi håber i samme tråd som Forældrebestyrelsen i Distrikt Skovlunde 0-5, at pengene kan findes indenfor budgettet, så dette vigtige projekt kan fortsætte og videreudvikles, da det rummer så megen potentiale. En god start er også vigtig i forhold til at kunne være og bidrage ind de forskellige fælleskaber.

Med venlige hilsner,

MED udvalget Distrikt Skovlunde

Medarbejderrepræsentanterne



ØKONOMI

Rådhuset
Hold-an Vej 7
2750 Ballerup
Tlf: 4477 2000
www.ballerup.dk

Dato: 8. september 2021

E-mail: okonomi@balk.dk

Sagsid: 81.38.05-P35-1-21

Høringsvar fra Lokal-MED i Center for Økonomi vedr. kataloget med forslag til Spare- og omprioriteringspuljen til budget 2022

Lokal-MED i Center for Økonomi har på sit møde den 31. august 2021 drøftet de foreslåede besparelser i "Kataloget med forslag til Spare- og omprioriteringspuljen til budget 2022". Lokal-MED i Center for Økonomi har bemærkninger til følgende sporeforslag:

- ØKU-B22-09 Erfaringer fra COVID-19
- ØKU-B22-10 Besparelse på centraladministrationen
- ØKU-B22-11 Analyse af den decentrale administration og ledelse i Ballerup Kommune

ØKU-B22-09 Erfaringer fra COVID-19

I forbindelse med en eventuel besparelse baseret på erfaringer fra COVID-19 er MED-udvalget i Center for Økonomi optaget af, at vi som medarbejdere bliver inddraget i, hvordan den fremtidige tilrettelæggelse af arbejdet og arbejdspladsen kommer til at se ud.

Vi er glade for muligheden for en mere fleksibel arbejdsuge, hvor det er muligt at arbejde hjemmefra engang imellem, og vi anerkender, at der er medarbejdere der trives rigtig godt ved at arbejde hjemmefra størstedelen af ugen. Det skal dog også understreges, at mange medarbejdere har behov for at møde ind på Rådhuset, både i forhold til deres arbejdsopgaver men i høj grad også i forhold til deres psykiske velvære. Dette skal der tages højde for, når der bliver drøftet om muligheder for optimering af bygningsudnyttelsen.

Vi håber derfor, at alle centre bliver inddraget i drøftelserne, da der er forskellige behov i centrene alt efter arbejdsopgaver og personalesammensætning.



ØKU-B22-10 Besparelse på centraladministrationen

Der har de sidste par år været større administrative besparelser ved budgetvedtagelserne, og der sættes derfor spørgsmålstegn ved, hvornår vi er i mål med besparelserne på det administrative område. Det er u hensigtsmæssigt at have en administrativ besparelse hvert år, der påvirker organisationen. Det har konsekvenser for den daglige drift og styring.

Der ønskes derfor en samlet vision på det central administrative område i kommunen, samt en drøftelse af, hvilket administrativt serviceniveau Kommunalbestyrelsen gerne vil have i fremtiden.

Center for Økonomi understøtter kommunens organisatoriske enheder, ledere, medarbejdere og politikere omkring budget, regnskab og indkøb. Endvidere ydes borgerservice omkring ejendomsbeskatning, betaling af ejendomsskatter og ikke mindst opkrævning af virksomheder og borgeres gæld til kommunen.

En besparelse på den centrale administration, herunder i Center for Økonomi, vil derfor have en indvirkning på opgavevaretagelsen og herunder understøttelsen af ledere og medarbejdere i kommunens centre og institutioner og for den oplevede Borgerservice. Derudover kan det have betydning for Center for Økonomis betjening af direktionen og det politiske niveau.

Center for Økonomi vil derfor gerne have en beskrivelse af, hvordan man tænker at besparelsen skal udmøntes på de forskellige centre/områder, herunder hvilke opgaver som borfalder eller som skal udføres på en anden måde.

Derudover gøres der opmærksom på, at der efter fusionen pr. 1. maj 2019 i Center for Økonomi og dermed samlingen af kommunens centrale økonomimedarbejdere, er ansat flere økonomimedarbejdere i centrene. Vil man medtage disse medarbejdere, når der skal ses på besparelser i Center for Økonomi?

ØKU-B22-11 Analyse af den decentrale administration og ledelse i Ballerup Kommune

Når der tages en besparelse på den decentrale administration medfører dette ofte, at der er arbejdsopgaver, der falder tilbage på den centrale administration. Dette skal der være opmærksomhed omkring, og især hvis besparelsen på den centrale administration også bliver gennemført.

Der bør også her ses på, om der er opgaver, der skal bortfalde eller om serviceniveauet skal ændres.

Med venlig hilsen

Lokal-MED i Center for Økonomi



Ballerup Hjemmepleje Høringsspørgsmål vedr. budget 2022 og omprioriteringspuljen

Det lokale MED ved Ballerup hjemmepleje er blevet præsenteret for en samlet oversigt over bidrag til omprioriteringspuljen til budget 2022 for Ballerup Kommune.

Lokal MED i Hjemmeplejen har nedenstående opmærksomhedspunkter og spørgsmål til de forskellige forslag som der ligger i oplægget.

Vedr. Ophør af forebyggende sundhedsindsatser til understøttelse af et arbejdsliv.

Vi forventer, at besparelserne vil have en konsekvens for borgernes helbred og trivsel, da vi formoder, at alle de medarbejdere, der er ansat til de forebyggende indsatser, er med til at gøre en forskel. Det skal derfor overvejes, hvilken betydning konsekvenserne ved dette, vil have.

Aktivcenter Ballerup.

Vi har ikke kendskab til, at nogle af Hjemmeplejens borgere benytter sig af Aktivcenter Ballerup. Vi ser, at der er andre tilbud, som borgerne kan benytte sig af som f.eks. ældresagens tilbud og bibliotekerne, i stedet for Aktivcenter Ballerup da målgruppen er friske, raske pensionister.

Dog skal man have for øje, at en lukning af Aktivcenter Ballerup vil kunne have en konsekvens i forhold til ensomhed hos nogle borgere.

Distriktsvis Café – plejecentre.

Vi kan se en mening med at lukke caféen på Rosenhaven plejecenter, da der er anden café på Lundehaven plejecenter, som ligger tæt på. Det kræver opmærksomhed på, at guide brugerne til at bruge anden café i stedet – dette er en opgave, som vi ser, at Hjemmeplejens personale godt kan deltage i. Det er positivt, at der er mulighed for at bevare caféen på Lundehaven plejecenter, da det ligger tæt på offentlige transportmuligheder.

Ophør af psykiatrisygeplejerske.

Denne stilling er pt. vakant.

Vi ser, at funktionen er meget vigtig i forhold til at sikre godt tværfagligt samarbejde, ved borgere med komplekse forløb. Ved borgere med store psykiske udfordringer, vil personalet i Hjemmeplejen mangle vigtig supervision og undervisning i at takle forskellige situationer, da denne viden ikke er hos personalet. Spørgsmålet er, hvor vi så kan hente råd og vejledning, da vi ikke selv har de specifikke psykiatrikompetencer i Hjemmeplejen. Dette punkt gælder ikke kun ved de ældre borgere, men også yngre borgere, der kan have misbrugsproblemer og en udad reagerende adfærd – her har psykiatrisygeplejersken tidligere hjulpet godt.

Ophør af støtte til at styrke fællesskaber.

Der har gennem tiden været rigtig mange forslag, idéer og tiltag, som fællesskabskoordinatoren har haft et samlet overblik over. Bl.a. har fællesskabskoordinatoren hjulpet os i Hjemmeplejen med input omkring Fællesskabspuljen, da hun kender til alle de forskellige tilbud. Hvis denne koordinatorfunktion spares væk, kan det få den konsekvens, at viden om diverse tiltag og tilbud mangler, så personale og borgere ikke kender til dem – og dermed ikke benytter tilbuddene, ligesom nogle tilbud risikerer at "leve deres eget liv" på forskelligvis, så det kun er en lille gruppe borgere, der får glæde af det.

Ophør af tilskud til ældreklubber på f.eks. plejecentre.

Vi ved, at en stor del af Hjemmeplejens borgere benytter sig af ældreklubberne, og glæder sig til de dage, hvor de skal derhen. Det giver dem et fællesskab, som de sætter stor pris på. Konsekvensen ved at spare disse ældreklubber væk kan være, at nogle borgere ikke længere ved, hvor de så kan gå hen. Det er en af de ting, vi ser, der er med til at forebygge ensomhed hos borgerne. Ligesom vi ser, at der vil være behov for, at have fokus på, hvordan denne ensomhed så kan forebygges i stedet for.

Reduktion af udgifter på de specialiserede voksenområde.

Ved en besparelse i udgifterne på dette område, ser vi, at det igen kan resultere i øget ensomhed hos borgerne, hvorfor der skal være fokus på, hvordan vi også forebygger det på dette område. Det er svært at gennemskue konsekvenserne ved en besparelse, da der er behov for at få identificeret årsagen til, at Ballerup Kommune har højere udgifter i forhold til sammenlignelige kommuner.

Center for økonomi – Analyse af den decentrale administration og ledelse.

Da spareforslaget ikke er konkretiseret, og vi ikke kender til, hvor og hvordan man ønsker at gennemføre besparelserne, er det svært at gennemskue konsekvenserne – vi kender ikke til fordelingsnøglen.



Hørings svar fra Lokal- MED sundhedsområdet, vedrørende forslag spare- og omprioriteringspuljen til budget 2022

MED udvalget har en bekymring for, at 2 af spareforslagene i kataloget kan medføre en opgaveglidning fra de berørte områder til T og A's opgaveportefølje.

Det drejer sig om:

Ophør af forebyggende sundhedsindsatser til understøttelse af et arbejdsliv (Katalog med forslag til spare og omprioriteringspuljen til budget 2022, s. 54)
Når tilbuddet ikke længere eksisterer, kan det medføre en stigning i henvisninger til genoptræning og vedligeholdende træning efter Lov om Social service. TogA samarbejder i dag med Forebyggelsesenheden (FE) om borgere med psykiatriske diagnoser, psykisk sårbare borgere og borgere med erhvervet hjerneskade. Ved træningsafslutning overtager FE i dag disse borgerforløb. Når tilbuddet spares væk, vil borgeren ikke have et alternativ tilbud. Vi forventer dermed øget sandsynlighed for genhenvisning. Disse borgere har brug for hjælp til at fastholde træningen og implementere deres opnåede funktionsniveau i deres hverdag. Vi er bekymrede for, at borgerne får nye funktionstab og at vi får flere genhenvisninger efter serviceloven.

Aktivitetscenter Ballerup. (Katalog med forslag til spare og omprioriteringspuljen til budget 2022, s. 56)
Lukning af tilbuddet vil medføre et øget behov for genoptræning og vedligeholdende træning efter Lov om social service. TogA henviser i dag borgere, som ikke selv kan varetage, at vedligeholde et opnået funktionsniveau efter endt træning til Aktivcenter Ballerup. Det drejer sig om ældre svagelige borgere, borgere med demens, samt borger med ensomhedsproblematikker. Borgerne har brug for støtte til at komme hjemmefra, til at deltage i aktiviteter og kan ikke benytte tilbud i foreninger og ældreidrætten. Der er behov for et tilbud til denne gruppe. Bortfalder tilbuddet vil sandsynligheden for genhenvisning til TogA stige.

Venlig hilsen

Anne-Marie Mølbæk
Formand for Lokal MED sundhedsområdet