



Miljøministeriet
Miljøstyrelsen

Natura 2000-plan 2022-2027

Roskilde Fjord og Jægerspris Nordskov
Natura 2000-område nr. 136
Habitatområde H120 og H199
Fuglebeskyttelsesområde F105 og F107

Udgiver: Miljøstyrelsen

Redaktion: Miljøstyrelsen Sjælland

Dato: Juni 2023

Forsidefoto: Udsigt over Ringøen og Bognæs fra Boserup Skov

ISBN: 978-87-7564-582-4

Baggrundskort: © Styrelsen for Dataforsyning og Effektivisering

Biodiversiteten i Danmarks største og mest værdifulde naturområder

Danmark rummer storslået natur.

Fra Skagens Gren og Skagerrak over Møns Klints hvide kridt til Paradisbakkerne på Bornholm. De tre ikoniske steder er nogle af de i alt 257 Natura 2000-områder. Det er steder på land og til havs, hvor der findes en helt særlig natur og biodiversitet.

Der er mange eksempler på sjældne arter og naturtyper, som er vigtige at beskytte. Der findes truede ynglefugle og sjældne planter i Danmark. Dem skal vi gøre en særlig indsats for at bevare.

De 257 områder er fordelt i hele Danmark og ejes og forvaltes af private lodsejere, fonde, kommuner og staten.

Hvert område har en plan.

Planerne for perioden 2022-27 har to nye elementer. I de store områder kommer nye målsætninger, der giver mulighed for vildere natur. Der peges også på steder, hvor udtag af kulstofholdige lavbundsarealer udover at hjælpe klimaet kan bidrage til bedre natur f.eks. med levesteder for arter eller som buffer mellem sårbar natur og intensivt drevne landbrugsarealer.

Arbejdet med at sikre den eksisterende natur gennem naturpleje fortsætter, og der er en særlig indsats med at beskytte hjemhørende arter mod de invasive, ligesom der etableres forstyrrelsesfrie områder for fugle, havnatur og havpattedyr.

Danmark skal have mere og bedre natur, og det bidrager Natura 2000-planerne til sammen med de mange andre indsatser, som regeringen er i gang med.

Det er f.eks. Havplanens aftale om strengt beskyttede havområder, og den store Havnaturfond, der kan bidrage til øget viden og initiativer til genopretning. Etablering af naturnationalparker og urørt skov, og de netop offentliggjorte vandområdeplaner og forbedringen af vandmiljøet er også helt centrale for at sikre og forbedre naturen i områderne.

Natura 2000-områder rummer nogle af Europas og Danmarks største og mest værdifulde naturområder og repræsenterer en stor del af biodiversiteten. De danske Natura 2000-områder bidrager til det fælles EU-mål om 30 pct. beskyttet natur på land og til havs.



Miljøminister Magnus Heunicke

Indhold

1. Natura 2000-planlægning	5
1.1 Synergi med anden lovgivning	7
1.2 Natura 2000-planen er bindende for myndighederne	7
1.3 Naturtilstand og gunstig bevaringsstatus.....	8
2. Roskilde Fjord og Jægerspris Nordskov.....	10
2.1 Områdebeskrivelse	11
2.2 Områdets udpegningsgrundlag	12
2.3 Tilstand og forekomst for områdets udpegede natur og levesteder.....	13
2.3.1 Terrestriske naturtypers arealfordeling og tilstand	14
2.3.2 Sønaturtypers tilstand og forekomst.....	17
2.3.3 Forekomst af vandløbsnatur.....	19
2.3.4 Forekomst af marine naturtyper	19
2.3.5 Tilstand af levesteder for arter.....	20
2.3.6 Tilstand af levesteder for ynglefugle.....	22
3. Målsætninger	24
3.1 Overordnede målsætninger for Natura 2000-området.....	25
3.2 Konkrete målsætninger for naturtyper og arter.....	26
3.3 Modstridende naturinteresser.....	27
4. Indsatsprogram.....	28
4.1 Generelle retningslinjer	28
4.2 Områdespecifikke retningslinjer	29
4.3 Relation til vandområdeplaner.....	30
5. Bilag 1. Oversigt over grupperinger.....	31

1. Natura 2000-planlægning

Danmark er ifølge [habitatdirektivet](#) forpligtet til at iværksætte de nødvendige foranstaltninger for at sikre eller genoprette en gunstig bevaringsstatus for de naturtyper og arter, som direktivet omfatter. Samtidig er Danmark forpligtet til, via gennemførelsen af [fuglebeskyttelsesdirektivet](#), at træffe egnede foranstaltninger med henblik på at bidrage til at sikre den nationale bestand af fugle omfattet af direktivet.

Danmark har valgt at gøre dette bl.a. ved en systematisk og tilbagevendende planlægning i de enkelte Natura 2000-områder. Ud fra direktivforpligtelserne og den nationale naturovervågning fastlægges indsatsen i de enkelte områder for 6-årige planperioder (dog 12-årige for skovbevoksede, fredskovpligtige arealer). Med en sådan målrettet forvaltningsindsats i områderne bidrager Danmark til at sikre den europæiske natur og den biologiske mangfoldighed og dermed også til gennemførelsen af EU's biodiversitetsstrategi 2030 samt FN's Verdensmål.

Der er i alt udpeget 257 Natura 2000-områder i Danmark. Et Natura 2000-område kan indeholde ét eller flere fuglebeskyttelsesområder og/eller habitatområder. Der er udpeget 269 habitatområder og 124 fuglebeskyttelsesområder i Danmark. Fuglebeskyttelses- og habitatområder kan være sammenfaldende eller ligge i umiddelbar tilknytning til hinanden.

Der er i 2021 gennemført en høring med henblik på at nyudpege eller udvide seks marine fuglebeskyttelsesområder. Det drejer sig om områderne Flensborg Fjord og Nybøl Nor, Sejerø Bugt og Nekselø, Skagerrak, Nordvestlige Kattegat, Smålandsfarvandet og Rønne Banke. De nye/udvidede fuglebeskyttelsesområder inklusiv eventuelle konsekvensrettelser af eksisterende Natura 2000-områder vil indgå i fjerde planperiode (2028-2033).

Natura 2000-planlægningen sker efter reglerne i miljømålsloven og skovloven med tilhørende bekendtgørelser. En Natura 2000-plan bygger oven på en basisanalyse, der indeholder de faktuelle oplysninger og data om området. En Natura 2000-plan består af mål for naturtilstanden og et indsatsprogram. Natura 2000-planens målsætninger og indsatsprogram er væsentlige elementer i beskyttelsen af naturtyper, fugle og arter på områdets udpegningsgrundlag. Derudover angiver de hhv. det overordnede sigte for, hvordan området skal udvikle sig og krav til indsatsen i planperioden, der er nødvendig for at sikre den nationale prioritering.

Mål og indsatser relaterer til de naturtyper, arter og fugle, som det pågældende Natura 2000-område er udpeget for at beskytte. Både de overordnede og konkrete målsætninger er langsigtede mål, der gælder for flere planperioder, mens indsatsprogrammet er kortsigtet og revideres i hver planperiode. De langsigtede målsætninger er opdateret i denne plangeneration, bl.a. på baggrund af justeringen af Natura 2000-områderne geografiske afgrænsning (gennemført i 2017-19) samt opdatering af Natura 2000-områdernes udpegningsgrundlag (jf. nedenstående). De konkrete målsætninger er ligeledes opdateret for at give mulighed for en mere dynamisk forvaltning. Således bygger de konkrete målsætninger på grupperinger af naturtyper, habitatarter og fugle.

Natura 2000-planen gælder for de arter og naturtyper, der har begrundet udpegningen af det enkelte område, men det bidrager også til at sikre andre arter og naturtyper i området gennem en generel sikring og forbedring af områdets naturværdier.

Tilblivelse af Natura 2000-planen

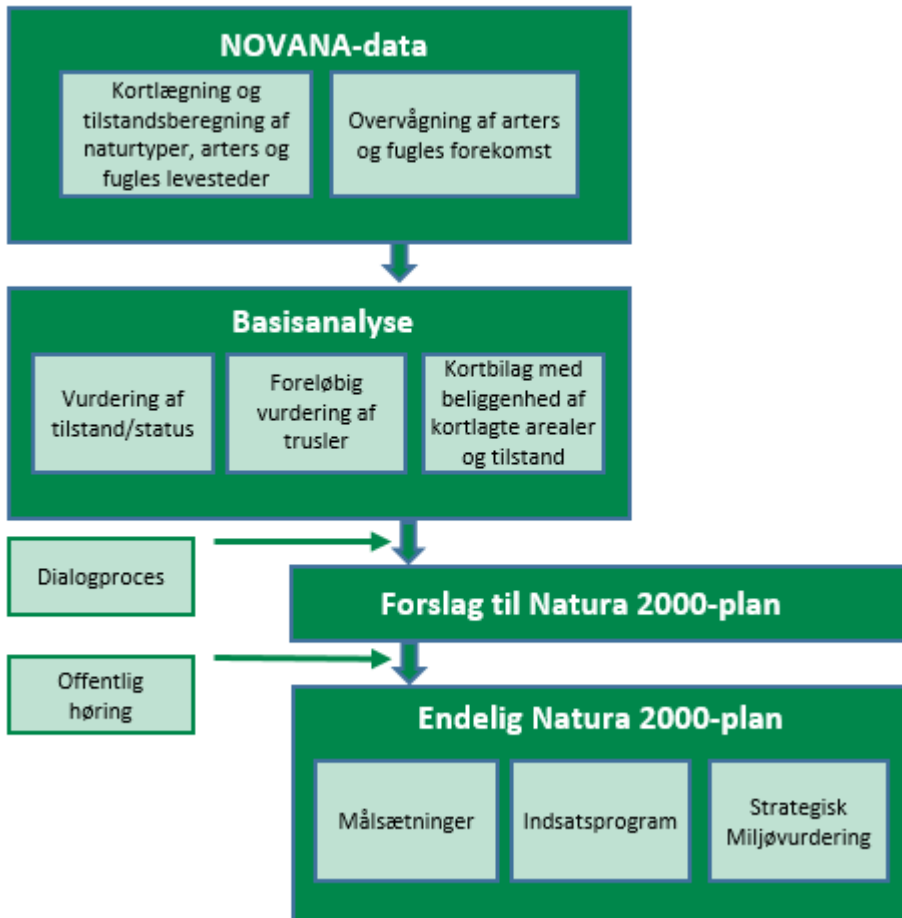

Processen for tilblivelsen af en Natura 2000-plan.

Denne plan er tredje generation af Natura 2000-planer (2022-27), der også dækker de fredskovspligtige arealer. For de fredskovspligtige arealer dækket af skovloven afløser den Natura 2000-planen 2010-15, som for de fredskovspligtige arealer har været gældende frem til 2021. For alle andre arealer, arter og fugle dækket af miljøbeskyttelsesloven afløser den Natura 2000-planen 2016-21.

På baggrund af overvågningsdata har Miljøstyrelsen i 2019 gennemført en høring i forhold til justering af udpegningsgrundlaget for de enkelte Natura 2000-områder. Høringsnotatet fremlægges samtidig med igangsættelsen af høringen af Natura 2000-planerne 2022-27. Natura 2000-planerne er udarbejdet på baggrund af et bruttoudpegningsgrundlag, der omfatter udpegningsgrundlaget fra planerne for 2016-21 plus nye arter og naturtyper, der er registreret i områderne, og som falder inden for de opstillede kriterier for opdatering af udpegningsgrundlaget.

Der er ikke gennemført vurdering i henhold til habitatdirektivets artikel 6.3 af de enkelte planer, idet planer, som direkte er forbundet med eller nødvendige for Natura 2000-områdets forvaltning, ikke er omfattet af kravet om screening og evt. konsekvensvurdering. Desuden er der ikke i planen taget stilling til forvaltningsindsatsens lokalisering eller valgte forvaltningsmetoder.

Der er udarbejdet en miljørapport for hver enkelt natura 2000-plan efter reglerne i lovbekendtgørelse 1976 af 27. oktober 2021 om miljøvurdering af planer og programmer og af konkrete projekter. Samtidig med høringen af Natura 2000-planerne sendes miljørapporterne også i høring.

1.1 Synergi med anden lovgivning

Natura 2000-planen har fokus på arealbaserede indsatser. Indsats til bedring af vandkvaliteten i overflade- og grundvand gennemføres som led i vandplanlægningen, ligesom reduktion af kvælstofdeposition sker gennem husdyrgodkendelsesloven og generelle tiltag til at mindske luftforureningen. Derudover målsættes miljøtilstanden i havets økosystemer via Havstrategiplanen (II).

Vandområdeplanerne, som udarbejdes med baggrund i EU's vandrammedirektiv, er hovedinstrumentet til at sikre og forbedre tilstanden i de akvatiske naturtyper i Natura 2000-områderne. Vandområdeplanernes formål er at forbedre vandmiljøet i retning af god økologisk og kemisk tilstand (fx reduktion af kvælstofbelastning og fjernelse af spærringer), hvilket samtidig tilvejebringer grundlæggende forbedringer af vandkvaliteten til gavn for naturtyper, fugle og arter i Natura 2000-området.

Deposition af luftbårne kvælstofforbindelser, herunder ammoniak, kan være en udfordring for mange naturligt næringsfattige naturtyper. Emission fra landbrug reguleres via husdyrgodkendelsesloven, som fastlægger den maksimale tilladte ammoniakdeposition fra lokale husdyrbrug til sårbare naturtyper for at mindske væsentlige miljøpåvirkninger.

Gennemførelse af EU's havstrategidirektiv skal sørge for, at der opnås eller opretholdes god miljøtilstand i havets økosystemer, samtidig med at der kan ske en bæredygtig udnyttelse af havets ressourcer. Indsatserne i indsatsprogrammet til Havstrategi II vil også bidrage til opfyldelse af målsætningerne i de marine Natura 2000-områder.

1.2 Natura 2000-planen er bindende for myndighederne

Natura 2000-planen er bindende for myndighederne. Alle myndigheder skal i deres arealdrift, naturforvaltning eller ved udøvelse af deres beføjelser i henhold til lovgivningen i øvrigt lægge Natura 2000-planen til grund. Offentlige lodsejere er bundet af planens langsigtede målsætninger og kan vælge at gennemføre disse direkte i egne drifts- og plejeplaner. På områder, hvor staten er myndighed f.eks. fiskeriloven og vildtforvaltningsloven, kan der følges op med nationale strategier.

Det er kommunerne, der er ansvarlig myndighed for de privatejede Natura 2000-arealer, dog er Miljøstyrelsen ansvarlig myndighed for de privatejede skovbevoksede, fredskovspligtige arealer. Ansvarlige myndigheder skal udarbejde bindende handleplaner for gennemførelse af Natura 2000-planen 2022-27 med fokus på forventede forvaltningsindsatser og initiativer, fordeling af indsatser mellem ansvarlige myndigheder og tidsfølgen for gennemførelsen af indsatserne.

Natura 2000-planen tilsidesætter ikke øvrig lovgivning. Når indsatserne iværksættes for at sikre planens gennemførelse, skal indsatserne have de fornødne tilladelser, dispensationer m.v., evt. på grundlag af konsekvensvurderinger. I det omfang indsatsen entydigt kan defineres som nødvendig for Natura 2000-områdets forvaltning, er en konsekvensvurdering efter habitatdirektivet ikke påkrævet, men der kan være andre hensyn efter lovgivningen, der spiller ind.

Der er i Natura 2000-planen taget stilling til afvejning mellem modsatrettede naturinteresser i de tilfælde, hvor sådanne allerede på nuværende tidspunkt i planlægningen kan forudses, og hvor en sådan afvejning er forbundet med eller nødvendig for forvaltningen af området. Eventuelle konkrete konsekvenser af denne afvejning vil blive afklaret i forbindelse med gennemførelsen af planen og valg af virkemidler.

Natura 2000-planens målsætninger er bindende og skal anvendes ved væsentligheds- og konsekvensvurdering i forbindelse med myndighedsudøvelse, jf. Miljøministeriets bekendtgørelse nr. 1595 af 6. december 2018 om udpegnings og administration af internationale naturbeskyttelsesområder samt beskyttelse af visse arter og tilsvarende regler om væsentligheds- og konsekvensvurdering i andre ministeriers lovgivning.

Indsatsprogrammets retningslinjer er ligeledes bindende og danner sammen med målsætningerne for naturen i området grundlaget for handleplanen samt eventuel anden prioritering af forvaltningsindsatsen i området.

1.3 Naturtilstand og gunstig bevaringsstatus

Danmark har en forpligtelse til at sikre eller genoprette gunstig bevaringsstatus for de naturtyper og arter, der begrundes udpegnings af de enkelte Natura 2000-områder. Bevaringsstatus er en vurdering af, hvordan naturtypens eller artens tilstand vil være i fremtiden, såfremt der ikke sker ændringer i udnyttelsen, de negative påvirkninger eller forvaltningen i forhold til i dag. Der er således tale om en slags prognose for naturtypernes og arternes udviklingsretning.

Danmark er ligeledes forpligtet til, via gennemførelsen af Fuglebeskyttelsesdirektivet, at træffe egnede foranstaltninger med henblik på at bidrage til at sikre den nationale bestand af fugle omfattet af direktivet. Ligesom for habitatnaturtyper og -arter laves en vurdering for fuglene med fokus på bl.a. bestandsudvikling.

Til brug for Natura 2000-planlægningen er der for en række naturtyper samt nogle arter og fugle udviklet et naturtilstandssystem, der på baggrund af bl.a. artsammensætning og umiddelbart synlige, forvaltningsbare strukturparametre, som f.eks. tilgroning, udtørring og forstyrrelser, angiver den aktuelle tilstand for naturtypen eller artens/fuglens levested, jf. Miljøministeriets bekendtgørelse nr. 653 af 19. maj 2020 om klassificering og fastsættelse af mål for naturtilstanden i internationale naturbeskyttelsesområder. Tilstanden opgøres på en skala fra I-V, hvor naturtyper eller levesteder i tilstandsklasse I og II med en vedvarende nødvendig drift og evt. sikring mod forstyrrelse svarer til gunstig bevaringsstatus eller tilsvarende for fuglernes vedkommende. For naturtyper eller arters/fugles levesteder i tilstandsklasse III-V skal der typisk gennemføres en indledende forvaltningsindsats eller regulering, før en vedvarende drift vil være tilstrækkeligt til at sikre arealet eller levestedet på sigt.

For de fugle, arter og naturtyper, hvor der ikke findes et tilstandsvurderingssystem, skal der i basianalysen vurderes om givne naturtype eller art/fugls levested er stabile, i fremgang eller i tilbagegang eller ukendt, jf. Miljøministeriets bekendtgørelse nr.653 af 19. maj 2020 om klassificering og fastsættelse af mål for naturtilstanden i internationale naturbeskyttelsesområder.

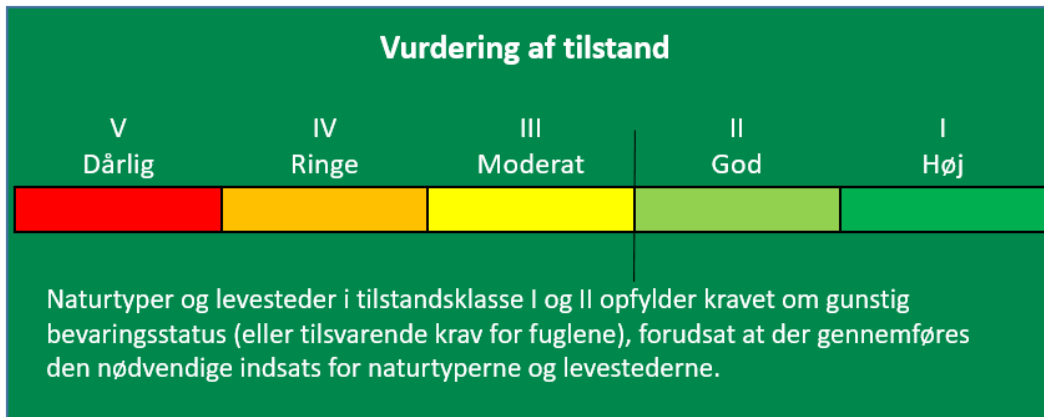

Tilstandsklasser for naturtyper.

Udvalgte forvaltningsbare parametre i tilstandssystemet gennemgås i basisanalyserne, og det kan heraf ses hvilke tiltag, der kan iværksættes for at sikre eller genoprette naturtyperne eller arterne/fuglenes levesteder.

2. Roskilde Fjord og Jægerspris Nordskov

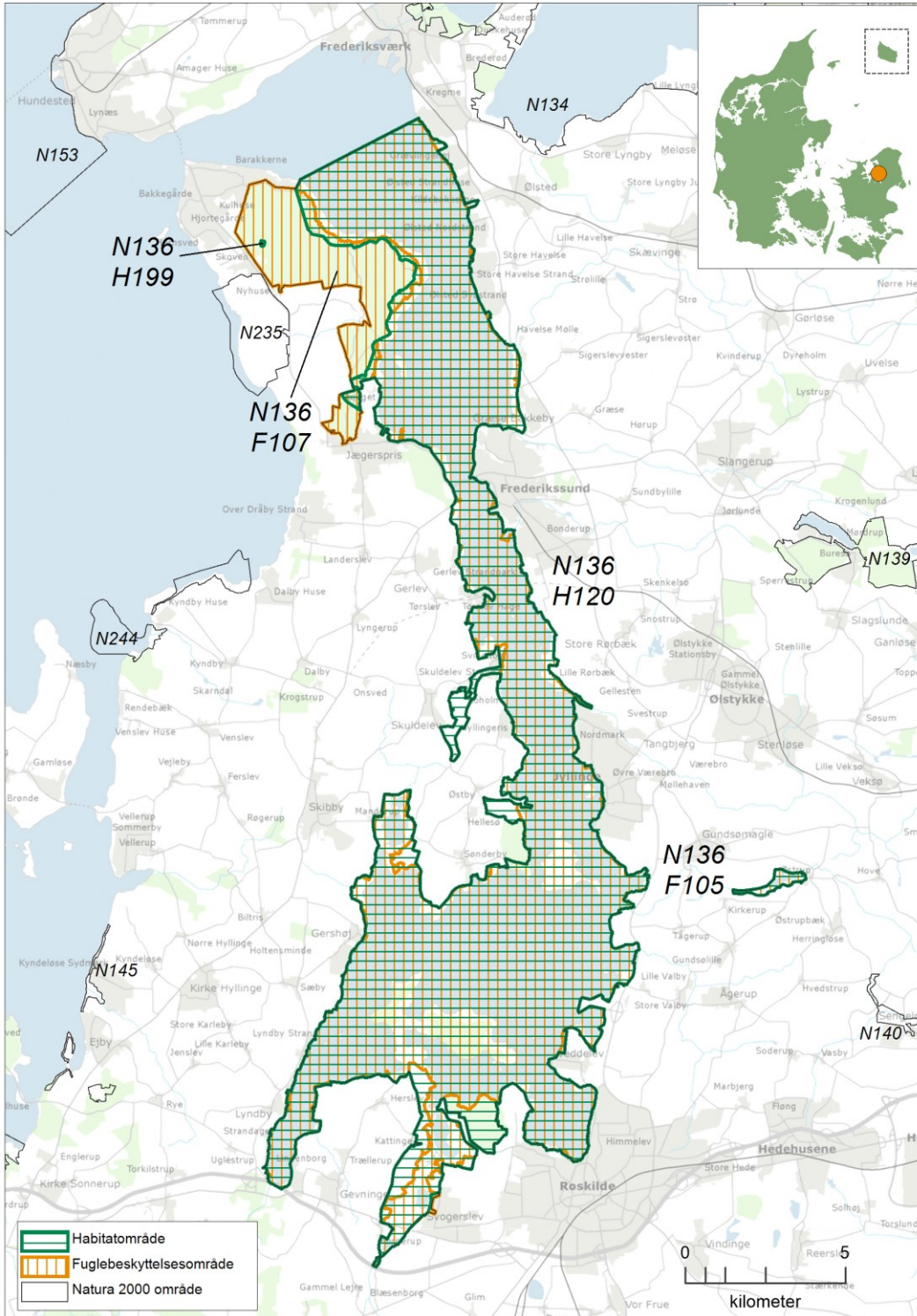

Kortet viser afgrænsningen af Natura 2000-område N136. Natura 2000-området består af habitatområde H120 og H199 (vandret grøn skravering) og fuglebeskyttelsesområde F105 og F107 (lodret orange skravering).

2.1 Områdebeskrivelse

Natura 2000-området Roskilde Fjord og Jægerspris Nordskov har et samlet areal på 15.195 ha, hvoraf 10.494 ha er fjord og 230 ha er vandflade i store søer. Området er afgrænset som vist på kortet. Området er udpeget som habitatområde nr. 120 Roskilde Fjord og nr. 199 Kongens Lyng samt fuglebeskyttelsesområde nr. 105 Roskilde Fjord og nr. 107 Jægerspris Nordskov. I Natura 2000-området er 309 ha af landområdet statsejet. Området ligger i Halsnæs, Frederikssund, Roskilde og Lejre Kommuner og inden for vandområdedistrikt Sjælland. Området ligger desuden i Havstrategidirektivets marin-atlantiske region.

Dette Natura 2000-område er specielt udpeget for at beskytte de marine naturtyper bugter og vige samt sandbanke og på land de vidtstrakte strandenge langs kysten. På kystskrænterne er der mange fine forekomster af kalkoverdrev. Området indeholder flere mindre, men værdifulde arealer med hængesæk, tidvis våd eng og rigkær som bl.a. er levested for orkideen mygblomst, skæv vindelsnegl og sumpvindelsnegl.

Området rummer over 5 % af det samlede areal af naturtyperne kalkoverdrev og strandvold med enårige planter inden for Natura 2000-områder i den kontinentale biogeografiske region, samt over 5 % af det samlede areal af bugter og vige inden for Natura 2000-områder i den marin-atlantiske region.

Området er specielt udpeget for at beskytte levesteder for ynglefugle som klyde, fjordterne, havterne og sorthovedet måge. Fuglebeskyttelsesområdet Roskilde Fjord rummer mere end 5 % af Danmarks kortlagte levesteder for dværgterne, fjordterne og sorthovedet måge. Roskilde Fjord er med den lavvandede fjord og dens små øer og holme et af Danmarks vigtigste yngleområder for vandfugle. På holmene i fjorden yngler hvert år op mod 5.000 par fugle fordelt på 25-30 arter. Desuden er området udpeget for en lang række trækfugle, herunder sangsvane og havørn. I Jægerspris Nordskov yngler fuglearterne hvepsevåge, sortspætte og rødrygget tornskade.

Endelig er området specielt udpeget for at beskytte levesteder for den sjældne bille eremit, som lever skjult i 200-300 år gamle og hule - men levende - egetræer. På Bognæs i den sydlige del af fjorden findes den største danske bestand af Eremit. Området rummer mere end 5 % af de kortlagte levesteder for eremit inden for den biogeografiske region i Danmark.



Eremit fra Bognæs Storskov. Fotograf: Peter Leth

Den marine del af Natura 2000-området ligger som en sidegren til Isefjord. Roskilde Fjord er en brakvandsfjord med omkring 30 småøer og holme, og under vandet en meget varieret topografi, med store bredninger og flere lavvandede tærskler ned gennem fjorden der begrænser vandudskiftningen. Mest markant ved Eskilsø, hvor de hydrografiske forhold adskiller den nordlige og sydlige del af fjorden.

Den stærkt forgrenede fjord opstod efter sidste istid, da havet trængte ind over det bakkede morænelandskab og oversvømmede dets laveste dele. Dale blev til bugter og vige, bakker til halvøer og øer. Siden stenalderen har landet hævet sig med 2-3 m, og fjordens udstrækning er blevet mindre. I dag står de gamle havskrænter mange steder stejlt afskårne med en smal bræmme af hævet havbund ned mod den nuværende strandkant.

En stor del af Roskilde Fjord er udlagt som natur- og vildtreservat, og Natura 2000-området omfatter helt eller delvist mange fredede områder, bl.a. Bognæs, Eskilsø, Selsø Sø, Gundsømagle Sø samt en omkring 10 km lang strækning af strandengene og skovkanten langs Jægerspris Nordskov. En stor del af Natura 2000-området indgår i Nationalpark Skjoldungernes Land.

2.2 Områdets udpegningsgrundlag

Udpegningsgrundlag for Habitatområde nr. 120		
Naturtyper:	Sandbanke (1110)	Vadeflade (1140)
	Lagune* (1150)	Bugt (1160)
	Strandvold med enårige planter (1210)	Strandvold med flerårige planter (1220)
	Kystklint/klippe (1230)	Enårig strandengsvegetation (1310)
	Strandeng (1330)	Søbred med småurter (3130)
	Kransnålalge-sø (3140)	Næringsrig sø (3150)
	Brunvandet sø (3160)	Vandløb (3260)
	Tørt kalksandoverdrev* (6120)	Kalkoverdrev* (6210)
	Surt overdrev* (6230)	Tidvis våd eng (6410)
	Urtebræmme (6430)	Hængesæk (7140)
	Kildevæld* (7220)	Rigkær (7230)
	Bøg på mor (9110)	Bøg på muld (9130)
	Ege-blandskov (9160)	Skovbevokset tørvemose* (91D0)
	Elle- og askeskov* (91E0)	
Arter:	Blank seglmos (6216)	Mygblomst (1903)
	Stellas mosskorpion (1936)	Eremit* (5380)
	Skæv vindelsnegl (1014)	Sumpvindelsnegl (1016)
	Havlampret (1095)	Stor vandsalamander (1166)

Udpegningsgrundlag for Habitatområde nr. 199		
Naturtyper:	Brunvandet sø (3160)	Hængesæk (7140)
	Skovbevokset tørvemose* (91D0)	

Naturtyper og arter, der udgør det gældende udpegningsgrundlag for Natura 2000-området. Tal i parentes henviser til de talkoder, som benyttes for naturtyper og arter fra habitatdirektivets bilag 1 og 2. * angiver, at der er tale om en prioriteret naturtype. Udpegningsgrundlag for habitatområder er blevet revideret som beskrevet i basisanalysen.

Udpegningsgrundlaget er gennemgået i 2018-22. Blank seglmos er ikke tilstede i habitatområde H120. Den nævnte art gennemgås derfor ikke yderligere.

Udpegningsgrundlag for Fuglebeskyttelsesområde nr. 105		
Fugle:	Rørdrum (Y)	Knopsvane (T)
	Sangsvane (T)	Grågås (T)
	Knarand (T)	Skeand (T)
	Krikand (T)	Troldand (T)
	Hvinand (T)	Lille skallesluger (T)
	Stor skallesluger (T)	Havørn (TY)
	Rørhøg (Y)	Blishøne (T)
	Klyde (Y)	Sorthovedet måge (Y)
	Dværgerterne (Y)	Fjordterne (Y)
	Havterne (Y)	Rødrygget tornskade (Y)

Udpegningsgrundlag for Fuglebeskyttelsesområde nr. 107		
Fugle:	Havørn (Y)	Hvøpsevåge (Y)
	Sortspætte (Y)	Rødrygget tornskade (Y)

Fugle, der udgør det gældende udpegningsgrundlag for Natura 2000-området. I parenteserne står "T" for træfugl og "Y" for ynglefugl. Udpegningsgrundlag for fuglebeskyttelsesområder er blevet revideret som beskrevet i basisanalysen.



Klyde med unge. Foto: Frits Rost

2.3 Tilstand og forekomst for områdets udpegede natur og levesteder

For Natura 2000-områder med habitatnatur eller levestedskortlagte arter og fugle på udpegningsgrundlaget, er arealet af habitatnatur samt antallet af småsøer og levesteder, kortlagt i tredje kortlægningsperiode, vist nedenfor. For de naturtyper og levesteder for arter og fugle, hvor der er udviklet et tilstandsvurderingssystem, er den beregnede tilstand ligeledes angivet. For arter og fugle uden tilstandsvurderingssystem henvises til basisanalysen og [MiljøGIS](#). Se desuden basisanalysen for beskrivelse af metoder og en mere detaljeret omtale af naturens tilstand i området.

2.3.1 Terrestriske naturtypers arealfordeling og tilstand

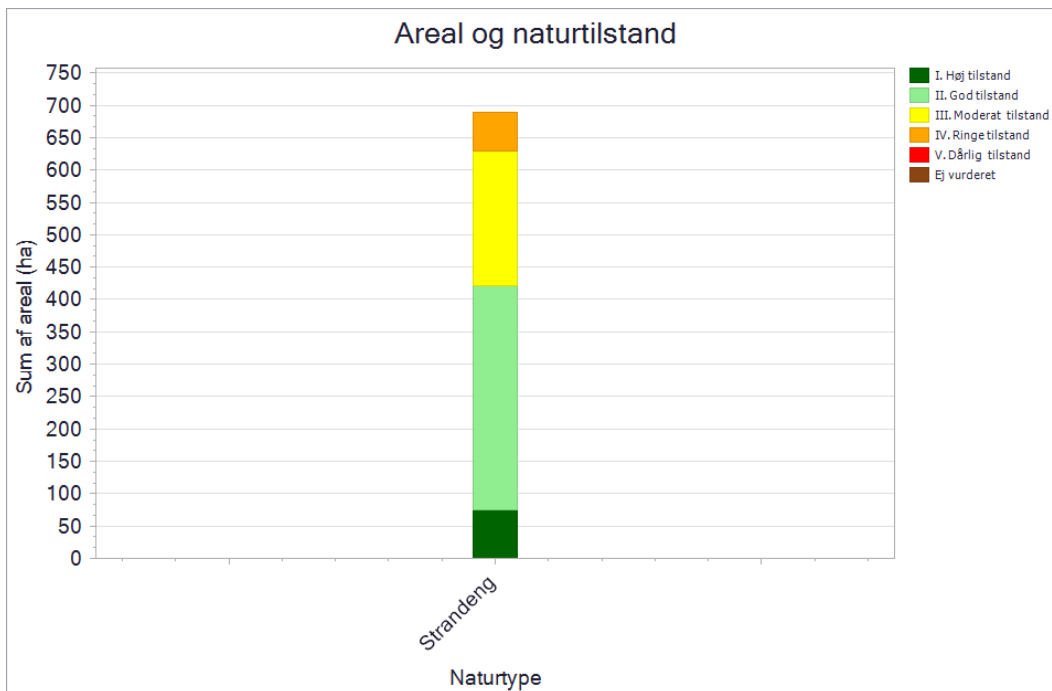

De kortlagte naturtypers areal fordelt på tilstandsklasser ved kortlægningen i 2016-19. Pga. pladshensyn har det ikke været muligt at vise data mere detaljeret, end det er tilfældet i planens figurer. En mere detaljeret præsentation af data findes i basisanalysen for området eller i [MiljøGIS](#). Her vises data for Natura 2000-basisanalyserne, revideret i 2021. Dette er de data, der ligger til grund for forslag til Natura 2000-planer 2022-27.

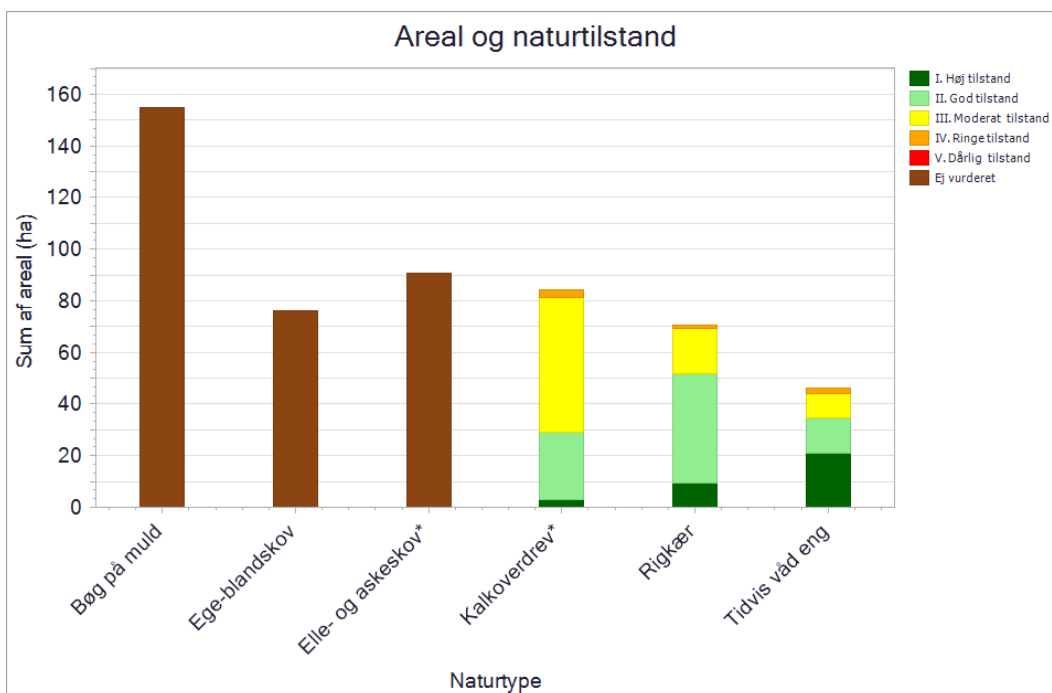

De kortlagte naturtypers areal fordelt på tilstandsklasser ved kortlægningen i 2016-19. Pga. pladshensyn har det ikke været muligt at vise data mere detaljeret, end det er tilfældet i planens figurer. En mere detaljeret præsentation af data findes i basisanalysen for området eller i [MiljøGIS](#). Her vises data for Natura 2000-basisanalyserne, revideret i 2021. Dette er de data, der ligger til grund for forslag til Natura 2000-planer 2022-27.

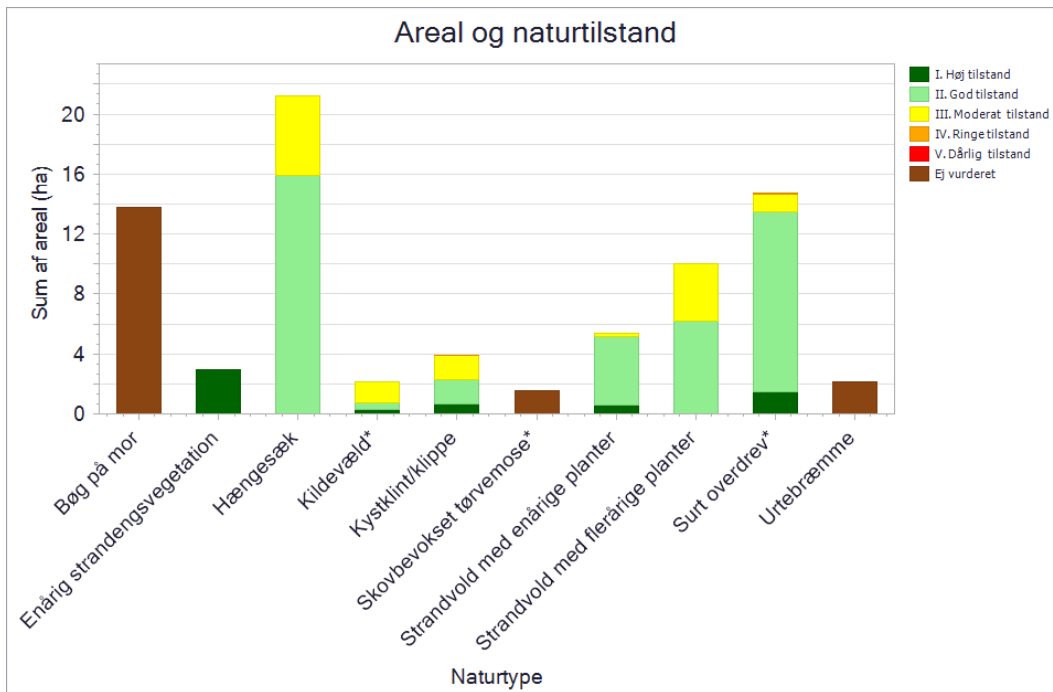

De kortlagte naturtypers areal fordelt på tilstandsklasser ved kortlægningen i 2016-19. Pga. pladshensyn har det ikke været muligt at vise data mere detaljeret, end det er tilfældet i planens figurer. En mere detaljeret præsentation af data findes i basisanalysen for området eller i [MiljøGIS](#). Her vises data for Natura 2000-basisanalyserne, revideret i 2021. Dette er de data, der ligger til grund for forslag til Natura 2000-planer 2022-27.

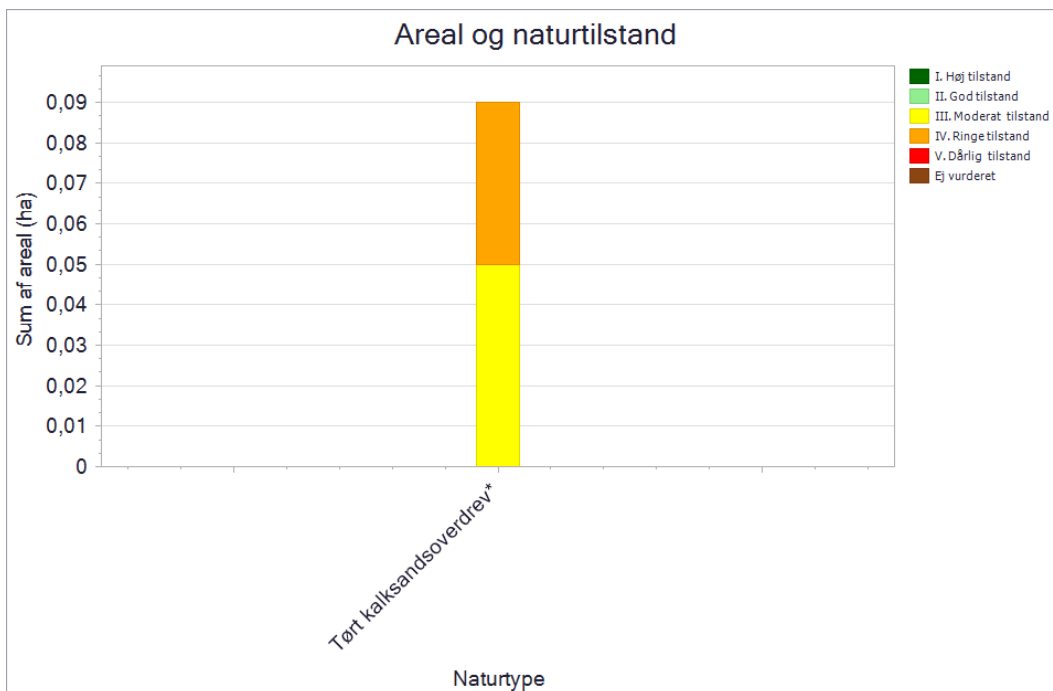

De kortlagte naturtypers areal fordelt på tilstandsklasser ved kortlægningen i 2016-19. Pga. pladshensyn har det ikke været muligt at vise data mere detaljeret, end det er tilfældet i planens figurer. En mere detaljeret præsentation af data findes i basisanalysen for området eller i [MiljøGIS](#). Her vises data for Natura 2000-basisanalyserne, revideret i 2021. Dette er de data, der ligger til grund for forslag til Natura 2000-planer 2022-27.

Strandeng (1330) har den største arealmæssige udbredelse i området. 61 % af arealet har god-høj naturtilstand, og disse arealer adskiller sig fra arealerne i moderat og ringe naturtilstand ved generelt at have en lavere græs/urtevegetation.

Naturtilstanden er god-høj på 35 % af områdets kalkoverdrev (6210). Størstedelen har moderat naturtilstand og en mindre del har ringe naturtilstand, bl.a. pga. tilgroning med middelhøj og høj græs/urtevegetation, og visse steder pga. kraftig vedplantetilgroning.

Tre fjerdedele af arealet med hhv. rigkær (7230) og tidvis våd eng (6410) har god-høj naturtilstand. Generelt er der registreret græsning på forekomsterne med god-høj naturtilstand, hvorimod forekomsterne med moderat-ringe naturtilstand har tilgroning med høje græsser og urter. Rigkærene med ringe naturtilstand har desuden en vis vedplantetilgroning.

Naturtypen hængesæk (7140) har god naturtilstand på 75 % af det kortlagte areal og moderat naturtilstand på resten. En stor del af dette områdes hængesække er af den mere næringsrige (mesotrofe) type med dominans af høje græsser og urter. På en del af områdets næringsfattige (oligotrofe) hængesække er der registreret begyndende tilgroning med høj græs/urtevegetation og massiv vedplantetilgroning.

Over 90 % af områdets sure overdrev (6230) har god-høj naturtilstand, mens resten overvejende har moderat og kun en smule har ringe naturtilstand.

Naturtypen strandvolde med enårige planter (1210) har god til høj naturtilstand på 97 % af arealerne mens strandvolde med flerårige planter (1220) og kystkliner (1230) har god til høj naturtilstand på ca. 60 % af arealerne. En del af arealerne har moderat eller ringe naturtilstand bl.a. pga. tilgroning med vedplanter og invasive arter.

Områdets kortlagte forekomster med enårig strandengsvegetation (1310) har høj naturtilstand med naturlig hydrologi, lav vegetation og uden invasive arter.

Arealet af kildevæld (7220) har overvejende moderat naturtilstand, og der er registreret en vis tilgroning med høj græs/urtevegetation.

Naturtypen urtebræmme (6430) har ikke et tilstandsvurderingssystem.



Der findes store forekomster af enårig standengsvegetation på flere øer i Roskilde Fjord. Fotograf: Maria Skibsbye.

Tørt kalksandsoverdrev (6120) er områdets arealmæssigt mindste lysåbne naturtype. Naturtypen har moderat og ringe naturtilstand.

For skovnaturtyperne, som ikke har noget tilstandsvurderingssystem, giver mængden af store træer samt liggende og stående dødt ved en indikation af naturkvaliteten på arealet.

Der er i området kortlagt 155 ha bøg på muld (9130), 91 ha elle- og askeskov (91E0), 76 ha egeblandskov (9160), 14 ha bøg på mor (9110) og 1,5 ha skovbevokset tørvemose (91D0).

Der er registreret 5 eller færre store træer/ha på størstedelen af arealet med bøg på muld (9130), elle- og askeskov (91E0) og skovbevokset tørvemose (91D0). Der er derimod registreret over 5 store træer/ha på lidt over halvdelen af arealet med bøg på mor (9110) og egeblandskov (9160), og heraf er størstedelen (ca. 40 % for hver) med over 10 store træer/ha. For skovbevokset tørvemose (91D0) er der desuden registreret over 10 store træer/ha på ca. 30 % af arealet.

Der er registreret 5 eller færre stk. liggende dødt ved/ha på hele arealet med bøg på mor (9110) og skovbevokset tørvemose (91D0) og på størstedelen af arealet med bøg på muld (9130). For egeblandskov (9160) og elle- og askeskov (91E0) gælder det for lidt over halvdelen af arealet. Her er der på hhv. 12 % og 13 % af arealet registreret over 10 stk. liggende dødt ved/ha.

Der er registreret 5 eller færre stk. stående dødt ved/ha på stort set alle arealer med skovhabitatnatur i området. Kun elle- og askeskov har registreret over 10 stk. stående dødt ved/ha på 4 % af arealet.

2.3.2 Sønaturtypers tilstand og forekomst

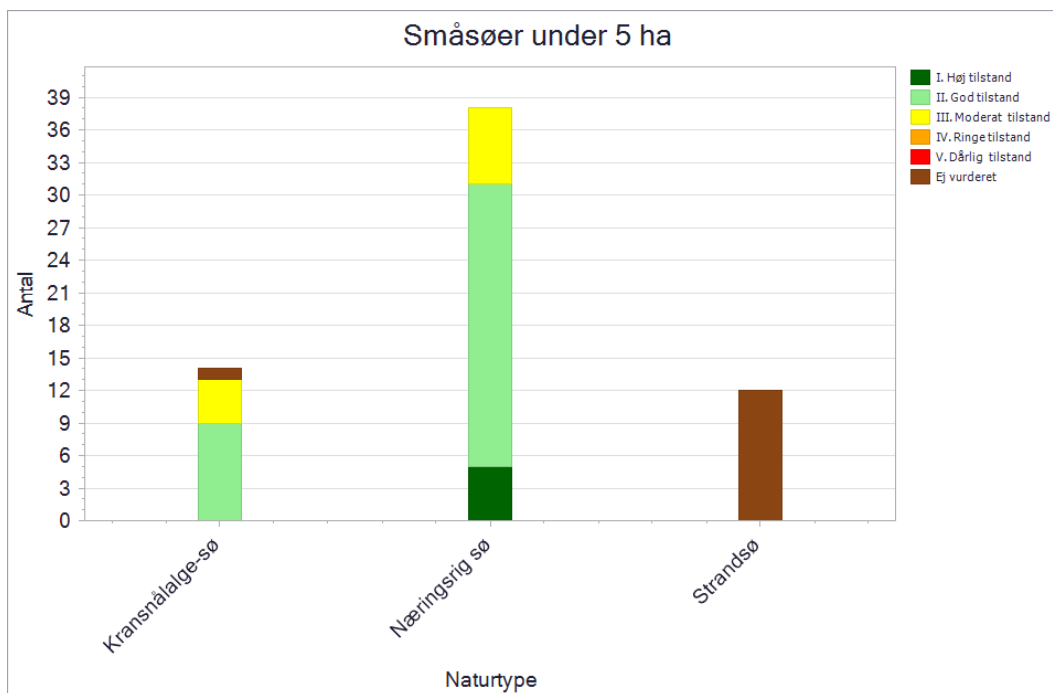

Antal og tilstand af de kortlagte små søer i området.

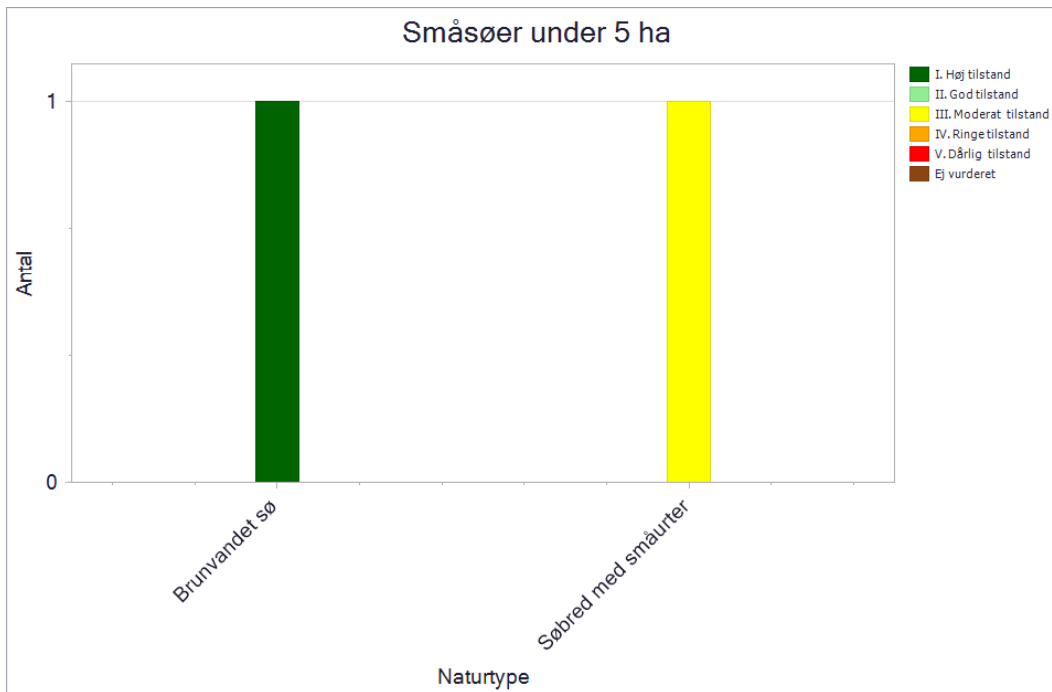

Antal og tilstand af de kortlagte små søer i området.

I området er der kortlagt 38 små søer med habitatnaturtypen næringsrig sø (3150). De er tilstandsberegnet med hhv. 5 små søer i høj tilstand, 26 i god tilstand og 7 i moderat tilstand. Søerne i høj og god tilstand er generelt præget af forholdsvis lav skyggepåvirkning på bredden og græsning ved søen. De har generelt en lavere dækning af rørsump og højere dækning af flydebladsvegetation i forhold til søerne med moderat tilstand. Søerne i moderat tilstand har en højere dækning af trådalger, hvilket indikerer en næringsstofftilførsel.

I området er der yderligere kortlagt 14 små søer med habitatnaturtypen kransnålgæsø (3140), hvoraf 9 er tilstandsberegnet til god tilstand, 4 til moderat og 1 er ikke tilstandsberegnet. Søerne i god tilstand er generelt præget af en artsrig undervandsvegetation domineret af kransnålgæsø, mens søerne i moderat tilstand generelt har en mindre udbredelse af kransnålgæsø.

12 små søer er kortlagt som den marine habitatnaturtype strandsø (1150). De saltpåvirkede og kystnære strandsøer er ikke tilstandsberegnet.

I området er der yderligere kortlagt 1 små sø med habitatnaturtypen brunvandet sø (3160) med høj tilstand. Den høje tilstand skyldes primært, at søen er næringsfattig og upåvirket. Den er forholdsvis artsfattig.

I området er der desuden kortlagt 1 små sø med habitatnaturtypen søbred med småurter (3130) med moderat tilstand. Den moderate tilstand skyldes, at der er lav dækning af amfibiske plantearter, og en mere udbredt submers vegetation i øvrigt, og udbredt forekomst af trådalger.

I dette område er der desuden kortlagt 7 søer over 5 ha. Af disse søer er 2 naturtypebestemt til kystlaguner og strandsøer (1150) og 5 er naturtypebestemt til næringsrig sø (3150).

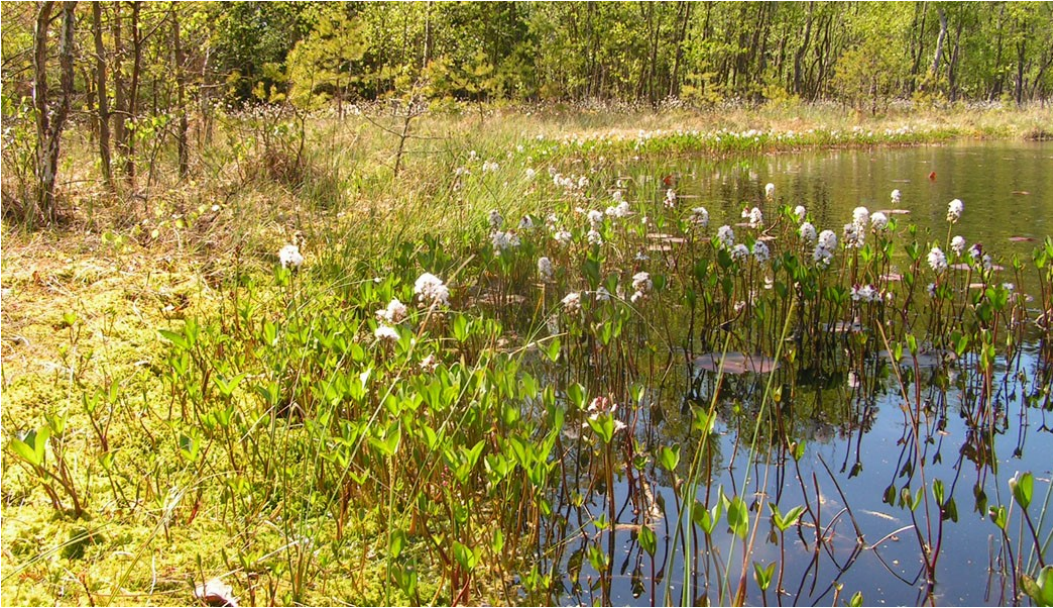

Hængesæk og brunvandet sø, Kongens Lyng. Fotograf: Mogens Holmen

2.3.3 Forekomst af vandløbsnatur

Naturtype	Naturtype nr.	Længde (km)
Vandløb med vandplanter	3260	7

Tabellen viser længden af kortlagt vandløbsnaturtype i området.

I dette Natura 2000-område er der kortlagt 7 km vandløb med vandplanter (3260). Natura 2000-området ligger inden for vandområdeplanen for Sjælland.

2.3.4 Forekomst af marine naturtyper

Naturtype	Naturtype nr.	Kortlægningsår	Kortlagt areal
Sandbanke	1110	2004	587 ha
Mudder og sandflade blottet ved ebbe	1140	2004	145 ha
Kystlaguner og strandsøer	1150	2004	20 ha
Bugter og vige	1160	2004	9.761 ha

Tabellen viser arealet af områdets kortlagte marine naturtyper og kortlægningsåret.

Bugter og vige (1160) udgør med 9.761 ha langt hovedparten af områdets marine areal. Fjordområdet er helt overvejende lavvandet og beskyttet mod stærk bølgepåvirkning. Der er registreret ålegræsvegetation flere steder i fjorden. I den øvre del af den ydre fjord, dvs. nord for Frederikssund er der på undersøgte steder registreret sammenhængende ålegræsvegetation ud til ca. 4 meters dybde. Længere inde i yderfjorden er det til omkring 3 meters dybde. I den indre del syd for Eskilsø, er der ved Nørrehoved påvist rimelig stabile sammenhængende bestande. Disse når ud på mere end 3 meters dybde. Udbredelsen af de øvrige blomsterplanter fordeler sig således, at havgræsser kan forekomme i hele fjorden, mens børstebladet vandaks og stor vandkrans, kun er observeret længere inde i fjorden, med den nordligste grænse ved Skulderlev. Blødbundsfaunaen består hovedsagelig af dydsnegl, og der er desuden registreret store forekomster af blåmusling, sandmusling, lille tårnsnegl og dansemyggelarver.

Naturtypen sandbanke (1110) er kortlagt med 587 ha i en smal bræmme langs den ydre del af fjordens mere lavvandede kystzone langs østsiden af fjorden.

Vadeflade (1140) er i området udviklet på helt lavt vand langs kyststrækninger med læ. Der er kortlagt 145 ha.

Kystlaguner og strandsøer (1150) er kortlagt som flere mindre ofte permanent vanddækkede flader i forbindelse med strandengsarealer. Der er kortlagt 20 ha i den marine kortlægning. Der er kortlagt yderligere 12 mindre og 2 større strandsøer i forbindelse med søkortlægningen. Se afsnittet om søer.

2.3.5 Tilstand af levesteder for arter



Tilstandsvurdering af områdets kortlagte levesteder.

I Natura 2000-området har 44 af de 70 småsøer kortlagt som levesteder for stor vandsalamander en god-høj tilstand som levested for arten. De resterende 26 har moderat-ringe tilstand. Forekomst af fisk er helt generelt en stor hindring for en naturlig paddebestand. Der er konstateret fisk i 9 levesteder med høj-god tilstand. Levestedets tilstand er her et udtryk for de øvrige indikatorers indflydelse, under forudsætning af fravær af fisk i vandhullet. Småsøerne i god-høj tilstand har generelt kun en begrænset skyggepåvirkning fra træer og buske, mens småsøerne i moderat-ringe tilstand til gengæld ofte er helt eller delvist skygget af træer og buske.

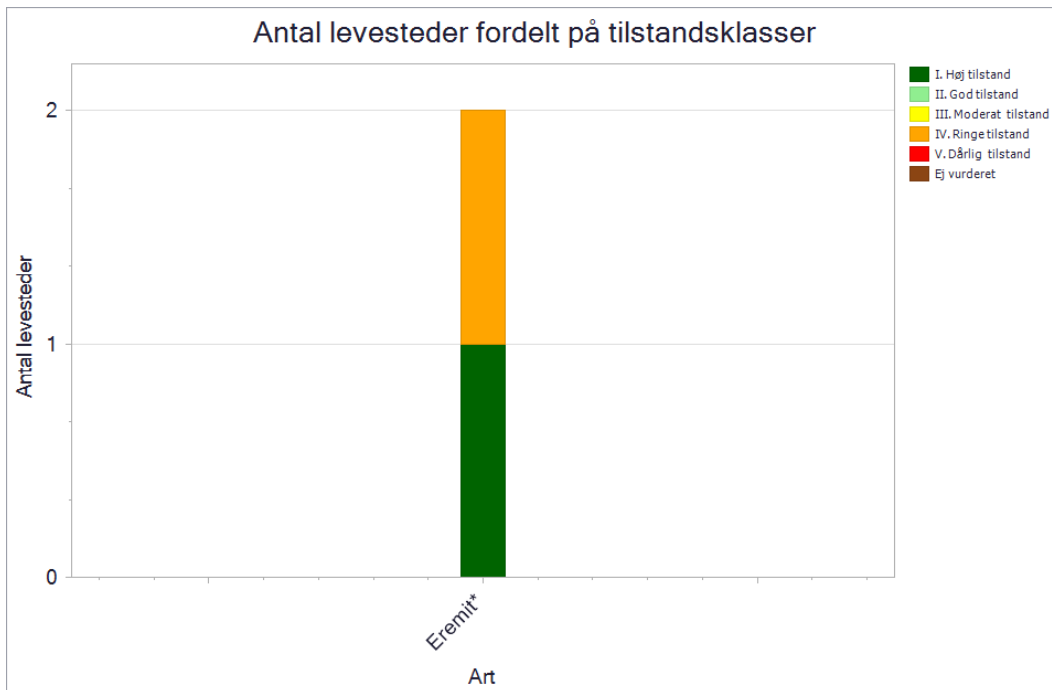

Tilstandsvurdering af områdets kortlagte levesteder.

Der er kortlagt to levesteder for eremit i området. Bognæs Storskov, hvor den nuværende bestand findes, har god tilstand som levested for eremit, idet der vurderes både at være mange (>50) af de nuværende egnede værtstræer som stadig er egnede om 25 år, og mange (>50) erstatningstræer som vil være egnede om 25 år. Desuden er størstedelen af disse træer lysstillede. Bognæs Vesterskov, som er uden fund af eremit, har moderat tilstand som levested for eremit, idet der vurderes at være 11-25 nuværende egnede træer, som også vil være egnede om 25 år, og ligeledes 11-25 erstatningstræer som vil være egnede om 25 år. Kun en mindre del af disse træer er lysstillede.

De enkelte levesteders tilstand kan ses på Miljøstyrelsens digitale kort i [MiljøGIS](#).



Gammelt egetræ med eremit i Bognæs Storskov. Fotograf: Kristian Graubæk

2.3.6 Tilstand af levesteder for ynglefugle

Kortlægningen af ynglefuglenes levesteder er foretaget i 2017-19, og den beregnede tilstand fremgår af nedenstående diagram.

De enkelte levesteders tilstand kan ses på Miljøstyrelsens digitale kort i [MiljøGIS](#).

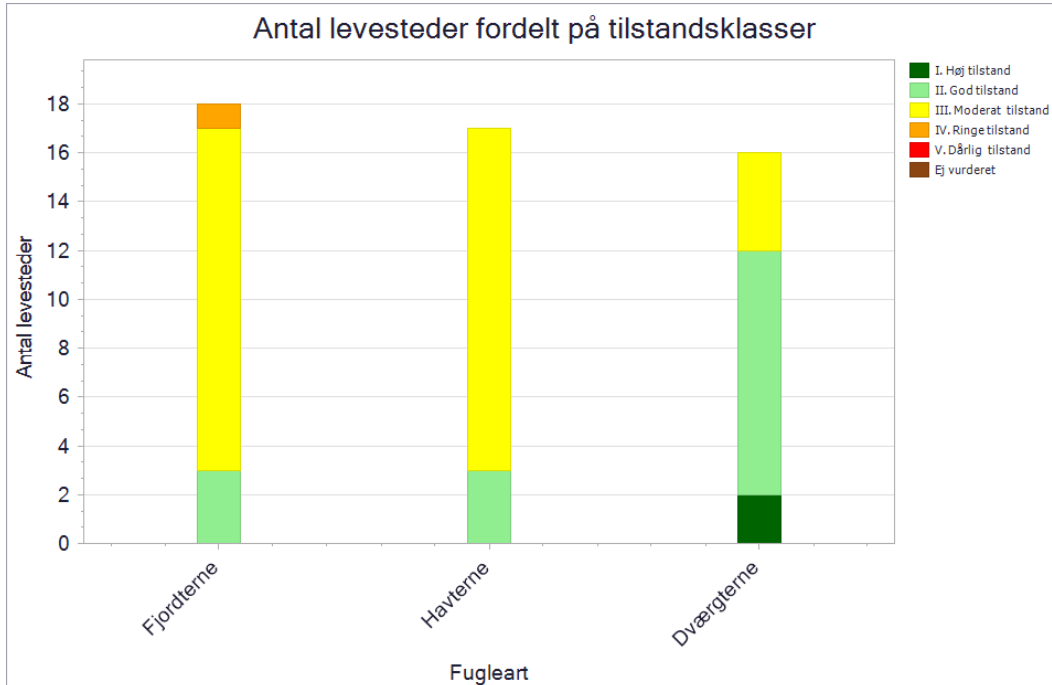

Antal og tilstand af de kortlagte levesteder for ynglefugle.

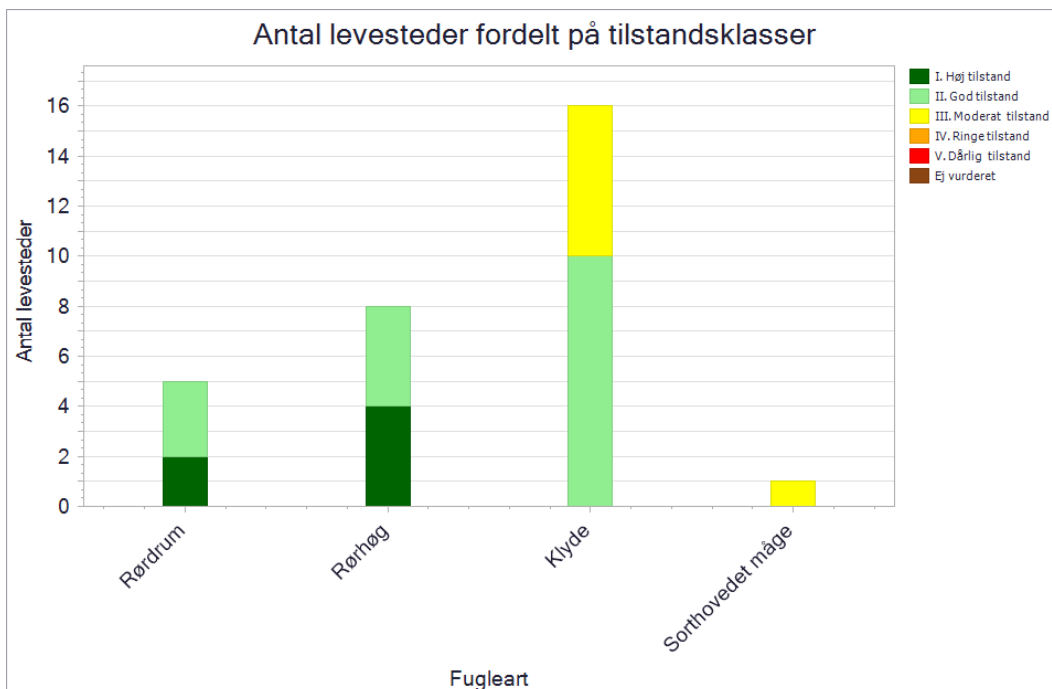

Antal og tilstand af de kortlagte levesteder for ynglefugle.

I området er der kortlagt 18 levesteder for fjordterne. Tilstanden af levestederne er beregnet til god i 3 af disse, til moderat i 14 og til ringe i 1 levested. Alle områdets kortlagte levesteder er generelt uden eller med ringe menneskelig forstyrrelse. De kortlagte levesteder i god og moderat tilstand ligger på øer og holme, hvilket yder en vis beskyttelse mod prædation fra rovdyr som fx ræv. Levestedet med ringe tilstand ligger ikke isoleret fra fastlandet. Levestederne med moderat og ringe tilstand har generelt høj vegetation.

Der er kortlagt 17 levesteder for havterne. Tilstanden af levestederne er beregnet til god i 3 af disse og til moderat i 14 levesteder. Alle områdets kortlagte levesteder består af øer, hvilket yder en vis beskyttelse mod prædation fra rovdyr som fx ræv, og øerne er uden eller med ringe menneskelig forstyrrelse. På levestederne med moderat tilstand er der generelt registreret en forholdsvis høj vegetation.

I området er der kortlagt 16 levesteder for dværgterne. Tilstanden af levestederne er beregnet til høj i 2 af disse, god i 10 og moderat i 4 levesteder. Alle områdets kortlagte levesteder består af øer, hvilket yder en vis beskyttelse mod prædation fra rovdyr som fx ræv. Levestederne med høj-god tilstand er generelt uden forstyrrelse, hvorimod levestederne med moderat tilstand generelt har registreret ringe forstyrrelse.

Der er kortlagt 16 levesteder for klyde. I 10 af disse er tilstanden beregnet til god, og i 6 er den beregnet til moderat. De kortlagte levesteder ligger på øer og holme, hvilket yder en vis beskyttelse mod prædation fra rovdyr som fx ræv. Områdets levesteder er generelt uden eller med ringe menneskelig forstyrrelse. Den moderate tilstand på en del af levestederne skyldes, at der er registreret en forholdsvis høj vegetation.

I området er der kortlagt 8 levesteder for rørhøg. I alle disse er tilstanden beregnet til god-høj. Den høje eller gode tilstand skyldes primært, at der er store sammenhængende rørskove, hvor der stort set ikke ses menneskelig forstyrrelse, og generelt med høj vandstand, der yder de rugende fugle en vis form for sikkerhed mod prædation fra rovdyr.

I området er der kortlagt 5 levesteder for rørdrum. I alle disse er tilstanden beregnet til god-høj. Den gode tilstand skyldes primært, at der er store sammenhængende rørskove, med en høj vandstand, som sikrer en vis beskyttelse mod prædation fra rovdyr.

Der er kortlagt 1 levested for sorthovedet måge. Levestedets tilstand er beregnet til moderat, da der er registreret høj vegetation.

3. Målsætninger

Den **overordnede målsætning** for området angiver det overordnede og langsigtede mål for, hvordan området skal udvikle sig for såvel at sikre det konkrete områdes integritet og for at bidrage til opnåelse af gunstig bevaringsstatus for naturtyper og arter. Der er i den overordnede målsætning taget højde for områdets naturmæssige potentiale, og for om det rummer forekomster, der er af stor vigtighed nationalt og/eller biogeografisk. En betydning, der er vurderet ud fra:

- Stort areal, levested eller bestand
- Få nationale/biogeografiske forekomster
- Arter eller naturtyper med stærkt ugunstig bevaringsstatus eller fugle med faldende bevaringstrend og som også er truede jf. rødlisten
- Naturtyper, der findes i særlig stor forekomst i Danmark set i forhold til det samlede areal i EU

De **konkrete målsætninger** fastlægger de langsigtede mål for udvikling i areal og tilstand for naturtyper og arters levesteder. De konkrete mål tager udgangspunkt i den tilstand, som er beregnet for naturtyper og arters levesteder efter tilstandsvurderingssystemet. Hvor der ikke er et tilstandsvurderingssystem, skal området bidrage til at gunstig bevaringsstatus sikres eller genoprettes og tage udgangspunkt i den bedste faglige viden, hvilket kan være udvalgte strukturparametre, udbredelse m.v.

De konkrete målsætninger bygger på grupperinger af naturtyper, habitatarter og fugle. For naturtyperne tages der udgangspunkt i en række økologiske forhold, der er med til at definere potentialet for naturtypernes tilstedeværelse. For fuglene tages der udgangspunkt i deres levesteder eller bestandsstørrelse. Samlet set vil der være et større fokus på mere naturlig dynamik og naturlig variation naturtyperne, arterne og fuglene imellem. Se oversigt over, hvilke naturtyper, arter og fugle de forskellige grupper indeholder, i bilag 1.

Generelt gælder det, at målsætningerne rækker ud over den enkelte planperiode og beskriver en tilstand, der tager hensyn til potentialet i de lokale naturforhold, og som desuden afspejler en afvejning af eventuelt modstridende naturinteresser.

Myndighederne skal tage udgangspunkt i målsætningen for det enkelte Natura 2000-område i deres administration af lovgivningen og deres forvaltning, hvormed der sikres en grundlæggende beskyttelse af udpegningsgrundlaget.

Målsætningen for området er således grundlaget for vurderingen af planer og projekter, som skal foretages i henhold til de regler, der gennemfører habitatdirektivets artikel 6, stk. 3. Det gøres bl.a. efter habitatbekendtgørelsen og naturbeskyttelseslovens § 19 b og skovlovens § 17, der skal sikre, at udpegningsgrundlaget i området ikke skades. Herunder gælder især, at arealet af naturtyper og levesteder for arter er stabilt eller i udbredelse, at naturtypernes strukturer og funktioner fortsat er til stede, og at bestande af arterne viser, at arten på lang sigt vil kunne opretholde sig selv som en levedygtig bestanddel af dens naturlige levesteder.

3.1 Overordnede målsætninger for Natura 2000-området

Naturtyper og arter på udpegningsgrundlaget skal bidrage til at opnå gunstig bevaringsstatus på biogeografisk niveau, og fugle på udpegningsgrundlaget skal bidrage til at sikre bestandsstørrelsen på nationalt niveau. Målet er,

- At området udgør et stort sammenhængende naturområde med Roskilde Fjord og kystnaturtyperne samt de større søer og vådområderne som vidstrakte og sammenhængende forekomster, der rummer velegnede levesteder for områdets yngle- og trækfugle.
- At de marine naturtyper (1110, 1140, 1150 og 1160) sikres en artsrig undervandsvegetation. Disse naturtyper har alle stærk ugunstig bevaringsstatus og typen bugt (1160) har desuden biogeografisk store forekomster i området. En artsrig marin flora og fauna skal understøtte gode levesteder for de store internationalt vigtige forekomster af trækfuglene knopsvane, sangsvane, grågås, troidand, blishøne, skeand, stor skallesluger og lille skallesluger.
- At områdets levesteder for ynglefuglene dværgterne, fjordterne, havterne, klyde, sorthovedet måge og havørn sikres. Nævnte arter er enten i tilbagegang, har nationalt store levesteder i området og/eller har nationalt vigtige bestande i området.
- At områdets strandvolds- og klinttyper (1210, 1220, 1230), strandeng (1330), overdrevstyperne (6120, 6210 og 6230), tidvis våd eng (6410), hængesæk (7140), kildevæld (7220), rigkær (7230) og skovnaturtyper (9110, 9130, 9160, 91E0 og 91D0) samt levesteder for eremit sikres. Nævnte naturtyper og art har enten stærk ugunstig bevaringsstatus, særlige forekomster i Danmark og/eller biogeografisk store forekomster eller levesteder i området.
- At arealet af naturtyperne kalkoverdrev (6210), surt overdrev (6230), tidvis våd eng (6410) og rigkær (7230) samt levestederne for eremit desuden søges udvidet, og at der så vidt muligt skabes sammenhæng mellem forekomsterne.
- At områdets økologiske integritet sikres i form af en for naturtyperne hensigtsmæssig hydrologi og drift/pleje, en lav næringsstofbelastning og gode sprednings- og etableringsmuligheder for arterne.
- Den økologiske integritet i området sikres derudover ved god vandkvalitet gennem reduceret tilførsel af næringsstoffer og miljøfarlige stoffer, hvilket reguleres gennem vandområdeplanerne.

3.2 Konkrete målsætninger for naturtyper og arter

I området skal der være mulighed for en naturforvaltning, hvor man gør brug af naturens egne dynamikker. I forbindelse med forvaltningen skal der tages hensyn til, om naturtyper, arter eller fugle på udpegningsgrundlaget kan være følsomme over for en sådan forvaltning, eksempelvis de som er nævnt under de overordnede målsætninger.

De konkrete målsætninger bygger på grupperinger af naturtyper, habitatarter og fugle. Se bilag 1 for oversigt over, hvilke naturtyper, arter og fugle de forskellige grupper indeholder.

Generelt

- Den samlede forekomst af naturtyper, arter- og fugles levesteder i Natura 2000-området, uanset om de er kortlagt, skal være stabil eller i fremgang, såfremt de naturgivne forhold giver mulighed for det.

Terrestrisk habitatnatur

Der er kortlagt ca. 1.289 ha terrestriske habitatnaturtyper i området. Heraf er ca. 707 ha kategoriseret som salttolerante naturtyper, ca. 308 ha som naturtyper knyttet til overvejende vådbund og ca. 274 ha som naturtyper knyttet til ovevejende tørbund.

- For naturtyper med et tilstandsvurderingssystem skal der fortsat være mindst 436 ha salttolerante naturtyper, mindst 103 ha vådbundsnaturtyper og mindst 45 ha tørbundsnaturtyper i tilstandsklasse I-II. Naturtyper i klasse III-V skal være i fremgang mod tilstandsklasse I-II, såfremt de naturgivne forhold giver mulighed for det.
- For naturtyper uden tilstandsvurderingssystem er målet at bidrage til gunstig bevaringsstatus på biogeografisk niveau. Det betyder, at det samlede areal skal være mindst 339 ha. For de skovbevoksede naturtyper, skal andelen af store træer og dødt ved være stabil eller stigende. Skovnaturtyper sikres en skovnaturtypebevarende drift og pleje. Der kan dog være tale om en dynamisk situation, hvor det ikke nødvendigvis er de samme forekomster, der over tid bidrager til sikring af en skovnaturtype.

Arter

- For arter med et tilstandsvurderingssystem er målet, at tilstanden og det samlede areal af levesteder i tilstandsklasse I-II er stabil eller i fremgang. Levesteder i tilstandsklasse III-V skal være i fremgang mod tilstandsklasse I-II, såfremt de naturgivne forhold giver mulighed for det.
- For arter uden et tilstandsvurderingssystem er målet, at bidrage til at opnå gunstig bevaringsstatus på biogeografisk niveau. Levestedernes tilstand (vurderet i form af forekomst og udbredelse) og det samlede areal skal være stabilt eller i fremgang.

Ynglefugle

- Tilstanden og det samlede areal af de kolonirugende fugles kortlagte levesteder må ikke være i tilbagegang, og mindst 75% af arealet skal være i fremgang mod eller fastholdes i tilstandsklasse I-II.
- For mose- og rørskovfugle er målet, at tilstanden og det samlede areal af levesteder i tilstandsklasse I-II er stabil eller i fremgang.
- For ynglefugle uden tilstandsvurderingssystem er målet, at de skal bidrage til at sikre og øge bestanden på nationalt niveau. Levestedernes samlede areal og tilstand (vurderet i form af forekomst og udbredelse) skal være stabil eller i fremgang.

Træfugle

- For træfugle, der kan optræde med nationalt eller internationalt betydende forekomster i fuglebeskyttelsesområdet, skal deres raste- og overnatningsområder sikres eller være i

fremgang, således at området også fremadrettet kan huse en bestand af national eller international betydning.

- For trækfugle, som ikke optræder med nationalt eller internationalt betydende forekomster i fuglebeskyttelsesområdet, er målet, at deres fælde-, raste- og overnatningsområder skal sikres eller være i fremgang.

Søer under 5 ha

- For søer under 5 ha i tilstandsklasse I-II er målet, at tilstanden skal være stabil eller i fremgang. Søer under 5 ha i tilstandsklasse III-V skal være i fremgang mod tilstandsklasse I-II, såfremt de naturgivne forhold giver mulighed for det.

Marine- og ferskvandsnaturtyper (undtagen søer under 5 ha)

- For søer over 5 ha, vandløb og marine naturtyper henvises til målsætningerne i vandområdeplanerne.
- For de marine naturtyper skal tilstand og areal være stabil eller i fremgang og bidrage til gunstig bevaringsstatus på biogeografisk niveau.



Havterne. Foto: Frits Rost

3.3 Modstridende naturinteresser

En målsætning om gunstig bevaringsstatus for en bestemt naturtype eller art på udpegningsgrundlaget eller en målsætning om sikring af den nationale bestand af en fugl på udpegningsgrundlaget kan indebære en lokal nedprioritering af en anden naturtype, fugl eller art på udpegningsgrundlaget, og det er derfor nødvendigt at foretage et valg.

Udvidelse og genskabelse af arealer med tidvis våd eng (6410), rigkær (7230) og lysåbne kildevæld (7220) prioriteres højere end ung skovbevokset tørvemose (91D0) og elle- og askeskove (91E0), som er opstået ved tilgroning af tidligere lysåbne enge og moser. Dette gælder ung tilgroningskov, men ikke ældre veletableret skovbevokset tørvemose (91D0) og elle- og askeskov (91E0). Rydning af skovnaturtyper med henblik på genskabelse af lysåbne naturtyper kan ske under forudsætning af, at det samlede areal af skovnaturtypen opretholdes på nationalt biogeografisk niveau.

4. Indsatsprogram

Opfyldelsen af habitatdirektivets krav om gunstig bevaringsstatus for de naturtyper og arter, som direktiverne omfatter, og fuglebeskyttelsesdirektivets tilsvarende krav om at sikre den nationale bestand af de fugle, som er omfattet af direktivet, er en opgave, som strækker sig over flere planperioder. Det er derfor nødvendigt at prioritere indsatsen i den enkelte planperiode, således at det sikres, at Danmark efterlever disse EU-direktivkrav, og der kan etableres en sammenhæng mellem indsats og tilgængelige virkemidler.

Den nationale prioritering af indsatsen i tredje planperiode sigter på at skabe mulighed for mere naturlige processer og naturens robusthed, udvide arealet med urørt skov samt fokus på tiltag mod klimaforandringer. En del af prioriteringen fra anden planperiode videreføres. Der skal således i tredje planperiode fortsat være fokus på indsats for særligt truede fugle og arter, bekæmpelse af invasive arter, fortsættelse af arbejdet med at gennemføre og afsøge behov for at udlægge forstyrrelsesfrie zoner og gennemføre fiskeriregulering, samt fortsættelse af indsatsen for langsigtet at sikre den nødvendige pleje af de lysåbne naturarealer og skovarealer. Der bør løbende være opmærksomhed på den naturlige synergi, og at indsats for naturtyper ofte også gavner fugle og arter koblede til pågældende naturtyper.

Nedenstående retningslinjer for indsatsen er opbygget efter mål- og rammestyringsprincippet, således at den statslige plan fastlægger de krav til indsatsen i planperioden, der er nødvendige for at sikre nationalt besluttede prioriteringer. Således beskriver retningslinjerne ikke metoden eller placering af enkelte projekter. Det er en fælles opgave for kommuner og offentlige lodsejere at aftale på hvilke arealer og i hvilke kommuner, den konkrete indsats skal foregå.

Indsats til bedring af vandkvaliteten gennemføres som led i vandplanlægningen og havstrategidirektivet, ligesom reduktion af kvælstofdeposition sker gennem husdyrgodkendelsesloven og generelle tiltag til at mindske luftforureningen, og dette er således ikke en del af Natura 2000-planens indsatsprogram.

Retningslinjerne er opdelt i generelle retningslinjer, der gælder for alle områder, og specifikke retningslinjer for det enkelte Natura 2000-område. Til gennemførelse af planerne stiller staten en række virkemidler til rådighed, ligesom det forudsættes, at kommunerne i mindre omfang bidrager økonomisk.

4.1 Generelle retningslinjer

1. Myndighederne tager i deres administration af lovgivningen og deres forvaltning udgangspunkt i målsætningen for det enkelte Natura 2000-område og sikrer dermed en grundlæggende beskyttelse af udpegningsgrundlaget.
2. Der arbejdes for at sikre de lysåbne terrestriske naturtyper en hensigtsmæssig hydrologi, drift og pleje også til gavn for tilknyttede fugle og arter.
3. Der arbejdes for at sikre egnede levesteder for områdets fugle eller arter.
4. For skovnaturtyper, hvor det vurderes nødvendigt af hensyn til bevarelse af skovnaturtyper på udpegningsgrundlag, sikres en skovnaturtypebevarende drift og pleje også til gavn for tilknyttede fugle og arter.

5. Der arbejdes på at opnå størst mulig naturmæssig robusthed og sammenhæng i områdets natur ved at sikre større driftsenheder af lysåbne naturtyper og skovnaturtyper.
6. Igangværende projekter og indsatser, der relaterer til gennemførelse af tidligere Natura 2000-planer, afsluttes.
7. Indsatser gennemført i første og anden planperiode vedligeholdes, f.eks. ved genrydning af arealer, hvor der tidligere har været gennemført en Natura 2000-indsats.
8. Der fokuseres på en opdatering af oversigt over naturtyper, arter og fugle som findes i væsentlig forekomst i Danmark, og på om der er behov for yderligere sikring mod forstyrrelser med fokus på træk- og ynglefugle samt pattedyr.
9. Opdatering af vejledninger f.eks. vedrørende klappning i Natura 2000-områder.
10. Der arbejdes på en national strategi for forvaltning af truede og rødlistede arter herunder en lang række direktivarter og -fugle.

4.2 Områdespecifikke retningslinjer

1. Der genetableres stenrev i området.
2. Tilstanden af levestederne for havterne og klyde sikres (hvis tilstanden er god-høj) eller forbedres (hvis tilstanden er dårlig-moderat), således at 75% af de kortlagte levesteder får en naturtilstand i overensstemmelse med arternes krav til ynglelokalitet, hvilket også vil være til gavn for fjordterne og dværgterne.
3. Tilstanden af levesteder for eremit sikres eller forbedres i overensstemmelse med arternes krav til disse.
4. Der søges udtaget kulstofholdig lavbundsjord, der kan bidrage til sammenhængende arealer, øget robusthed og give mulighed for mere naturlig dynamik. Udtagningen kan ligeledes være til gavn for bl.a. Stor vandsalamander, Havlampret, Skæv vindelsnegl, Sumpvindelsnegl, Sangsvane (T), Knopsvane (T), Stor skallesluger (T), Grågåås (T), Krikand (T), Blishøne (T), Skeand (T), Knarand (T), Troldand (T), Lille skallesluger (T), Rørdrum (Y), Fjordterne (Y), Klyde (Y) og Rørhøg (Y). Udtagningen skal også bidrage til at reducere udledningen af CO₂ og et renere vandmiljø.
5. Der iværksættes en bekæmpelse af invasive arter på 2 ha med fokus på arealer med en kortlagt forekomst af invasive arter på over 10% dækning.
6. Urørt skov (permanent ophør af drift m.v.) kan være en mulighed af hensyn til naturtyper og tilknyttede arter og fugle. Ved udlæg til urørt skov skal der tages hensyn til levesteder for særligt følsomme arter som fx eremit og stellas mosskorpion.
7. Miljøstyrelsen reviderer bestemmelserne for vildtreservatet Selsø Sø.

4.3 Relation til vandområdeplaner

Dette Natura 2000-område ligger inden for vandområdedistrikt Sjælland. Området ligger desuden i Havstrategidirektivets marin-atlantiske region.

Vandområdeplanernes indsats for at opnå god økologisk tilstand bidrager til at opfylde bevaringsmålsætningerne for akvatiske arter og naturtyper ved at tilvejebringe forbedringer i vandløb, søer og kystvande i overensstemmelse med de bevaringsmålsætninger, der fremgår af Natura 2000-planen. Vandområdeplanerne for 2021-2027 kan findes på Miljøstyrelsens hjemmeside.

Vandområdeplanernes indsatser bidrager både med foranstaltninger til at undgå yderligere forringelser og med foranstaltninger til genopretning af bevaringsstatus. Indsatserne kan eksempelvis være reduktion af kvælstof- og fosforbelastningen til søer, reduktion af tilledningen af organisk stof til vandløb samt reduktion af kvælstofbelastningen til marine vandområder. Hertil kommer fx genslyngning af vandløb og fjernelse af spærringer. De konkrete indsatser for planperioden 2022-2027 er beskrevet i de nye vandområdeplaner og fremgår af indsatsbekendtgørelsen. Indsatserne vil også blive præsenteret i MiljøGIS for vandområdeplanerne på [Miljøstyrelsens hjemmeside](#).

5. Bilag 1. Oversigt over grupperinger

Nedenstående tabeller angiver hvordan naturtyper, arter og fugle er grupperet i dette Natura 2000-område, og som der refereres til i de konkrete målsætninger. På Miljøstyrelsens Natura 2000-hjemmeside kan man se det samlede overblik over alle naturtyper, fugle og arter, der er koblet til de enkelte grupper. For tabeller med naturtyper angiver *, at der er tale om en prioriteret naturtype.

Grupperinger af terrestrisk habitatnatur	Tilstandsvurderingssystem	Naturtype navn	Naturtype nr.
Salttolerante naturtyper	med tilstandsvurderingssystem	Enårig strandengsvegetation	1310
Salttolerante naturtyper	med tilstandsvurderingssystem	Strandeng	1330
Salttolerante naturtyper	med tilstandsvurderingssystem	Strandvold med enårige planter	1210
Salttolerante naturtyper	med tilstandsvurderingssystem	Strandvold med flerårige planter	1220
Tørre naturtyper	med tilstandsvurderingssystem	Kalkoverdrev*	6210
Tørre naturtyper	med tilstandsvurderingssystem	Kystklint/klippe	1230
Tørre naturtyper	med tilstandsvurderingssystem	Surt overdrev*	6230
Tørre naturtyper	med tilstandsvurderingssystem	Tørt kalksandsoverdrev*	6120
Tørre naturtyper	uden tilstandsvurderingssystem	Bøg på mor	9110
Tørre naturtyper	uden tilstandsvurderingssystem	Bøg på muld	9130
Tørre naturtyper	uden tilstandsvurderingssystem	Urtebræmme	6430
Våde naturtyper	med tilstandsvurderingssystem	Hængesæk	7140
Våde naturtyper	med tilstandsvurderingssystem	Kildevæld*	7220
Våde naturtyper	med tilstandsvurderingssystem	Rigkær	7230
Våde naturtyper	med tilstandsvurderingssystem	Tidvis våd eng	6410
Våde naturtyper	uden tilstandsvurderingssystem	Ege-blandskov	9160
Våde naturtyper	uden tilstandsvurderingssystem	Elle- og askeskov*	91E0
Våde naturtyper	uden tilstandsvurderingssystem	Skovbevokset tørvemose*	91D0

Grupperinger af habitatarter	Arts navn	Arts nr.
Arter med tilstandsvurderingssystem	Eremit*	5380
Arter med tilstandsvurderingssystem	Stor vandsalamander	1166
Arter uden tilstandsvurderingssystem	Havlampret	1095
Arter uden tilstandsvurderingssystem	Mygblomst	1903
Arter uden tilstandsvurderingssystem	Skæv vindelsnegl	1014
Arter uden tilstandsvurderingssystem	Stellas mosskorpion	1936
Arter uden tilstandsvurderingssystem	Sumpvindelsnegl	1016

Grupperinger af ynglefugle	Fugle navn	Fugle nr.
Kolonirugende fugle	Dværgterne	A885
Kolonirugende fugle	Fjordterne	A193
Kolonirugende fugle	Havterne	A194
Kolonirugende fugle	Klyde	A132
Kolonirugende fugle	Sorthovedet måge	A176
Mose- og rørskovsfugle	Rørdrum	A021
Mose- og rørskovsfugle	Rørhøg	A081
Ynglefugle uden tilstandsvurderingssystem	Havørn	A075
Ynglefugle uden tilstandsvurderingssystem	Hvæpsevåge	A072
Ynglefugle uden tilstandsvurderingssystem	Rødrygget tornskade	A338
Ynglefugle uden tilstandsvurderingssystem	Sortspætte	A236

Grupperinger af trækfugle	Fugle navn	Fugle nr.
Trækfugle, international betydende forekomst	Blishøne	A125
Trækfugle, international betydende forekomst	Grågås	A043
Trækfugle, international betydende forekomst	Knopsvane	A036
Trækfugle, international betydende forekomst	Lille skallesluger	A767
Trækfugle, international betydende forekomst	Sangsvane	A038
Trækfugle, international betydende forekomst	Skeand	A857
Trækfugle, international betydende forekomst	Stor skallesluger	A070
Trækfugle, international betydende forekomst	Troldand	A061
Trækfugle, ikke national/international betydende forekomst	Havørn	A075
Trækfugle, national betydende forekomst	Hvinand	A067
Trækfugle, national betydende forekomst	Knarand	A889
Trækfugle, national betydende forekomst	Krikand	A052

Grupperinger af søer under 5 ha	Naturtype navn	Naturtype nr.
Søer under 5 ha	Brunvandet sø	3160
Søer under 5 ha	Kransnålalge-sø	3140
Søer under 5 ha	Næringsrig sø	3150
Søer under 5 ha	Søbred med småurter	3130

Grupperinger af marine og ferskvandsnaturtyper	Naturtype navn	Naturtype nr.
Marin naturtype	Bugt	1160
Marin naturtype	Lagune*	1150
Marin naturtype	Sandbanke	1110
Marin naturtype	Vadeflade	1140
Søer over 5 ha	Næringsrig sø	3150
Vandløb	Vandløb	3260



Resume

Natura 2000-plan for Roskilde Fjord og Jægerspris Nordskov (nr. 136). Natura 2000-planen skal sikre naturtilstanden for områdets udpegede arter, fugle og naturtyper og bidrage til opnåelse af gunstig bevaringsstatus. Områdets udpegede arter, fugle og naturtyper beskrives og der fastlægges målsætninger og indsatser.



Miljøstyrelsen
Tolderlundsvej 5
5000 Odense C

www.mst.dk